朝鮮日報

本紙六面
發行人 申錫雨 編輯人 張志暎 印刷人 李容九
發行所 朝鮮日報社

社說
既成政黨의自壞作用

一

지난번特別議會當時의民政黨이 政友會에對峙하야 서로伯仲을다투든隆隆한勢力은 이제 예일으러 지나간꿈이되고말엇다 床次氏의脫黨騷動이일어난後 그의引率아레에新黨俱樂部가組織되엇고 또다시憲政一新會가出現하야 政友二百十八名에對하야 民政黨은겨우百八十二名으로凋落되고말엇것마는 한편動搖된民政黨의地盤은 아직도整頓되지못한모양이다 지난二十八日稻門出身의政界關係者가 大隈常信候墓를請待하야 한바탕誕人발을드낫니라고劃策한바가잇다고하니 內紛中의民政黨으로서는이로因하야 또얼마나큰打擊을입을것인가? 그前途는實로可矜타하겟다

二

이와가티 民政黨의勢力이날로減縮하여가는反面에 失政을거듭하고잇는 現政府의存續은더욱保障되어갈뿐이다 그러면民政黨動搖의原因이 어데잇는것인가? 政府黨의裡面策動도그一部分이될것은 疑심치아니하는바이나 黨內의龜裂이업시는 黨外로부터의魔手가 들어올수업는것이다 民政黨總裁濱口氏가 政友會總裁田中氏에比하야 그人格度量이 一段優越한것은 自他가許諾하는바이나 그러나 오래동안病弱한結果그의氣力이衰하야 黨의結束이前日과갓지못하여진도 그한原因이되겟고 黨內에充溢한傳統的官僚風과 主義政綱의不鮮明한것이며 黨資의調達이如意치못하여진것을 함께原因으로셰일수잇는것이다 그러나 여긔서그原因의原因을追究하여볼진대이는 오직既成政黨이共通으로當하고잇는 自壞作用에돌닐것이다 오늘날得意揚揚한政友會에잇서서도 이러한危機를內包하고잇슴은 最近의北海道議員團의動搖가 그一端을나타내엇든것이다 다만現在에잇서서政權을掌握하고잇는그것이 政友會를結束케하는唯一의條件이아닐가?

三

오늘날民衆의政治的自覺은날로進步하여간다 그럼에도不拘하고 利權中心의政權爭奪을일삼는既成政黨은묵은傳統과陋習에서脫却하지못하야 自滅을催促할뿐이다 黃金과權力으로써政權을左右할수잇는現象이 選擧의公正을期할수업슴은 물론이고 이러한不純한關係알에集合한政黨員의歸趨야말로 主義政策으로써되는것이아니라 黃金과權力이支配하게된다 民政黨은都市를代表하야 政友會는農村을代表하야 地盤을가지고잇다하나 함께資本黨의素質을가지고잇슴은 물론것도업다 新黨俱樂部가나왓다 憲政一新會가나왓다 그러고 이러한議員團은 各其自體의存在理由를美化하야 世間을欺瞞한다 그러나 그의出生이既成政黨의亞流인以上 權力에阿附하야 機會主義的存在를維持하여갈뿐이다 저新黨俱樂部와가튼것은 이미二十八名의議員을拾得하야 次期議會에「캐스팅·보ㅡ트」를가지게되엇다 그러나그集合된議員이政友會로부터나온者가 한名도업슴은世間의疑惑을깁게할뿐이다

四

오늘의政黨은 果然무엇을爲하야獨立되엇스며 어데로向하야行動하고잇는것인가? 民衆의利害關係를써나 利權과權力을獲得하기에奮鬪하다할진대이는民衆을代表하는存在로는 그意味가업서진것이다 民衆의政治的意識이 向上됨을기다리어 腐敗한政界를廓淸할때가돌아왓다 그러고 既成政黨自體內에內包된矛盾이 그自壞作用을行하고잇는것은政黨自體의危險을더하고잇는것이다 여긔서 우리는 既成政黨의將來를注視하고잇는同時에오늘날社會의發展이 어데로向하고잇는것을 깁히 닷게되는바이다

鹽稅整理新協定에 日本은絕對로反對
英佛만에偏重코日本을無視
正式通告잇는대로嚴重抗議

(東京電) 南京鹽稅擧에서今回에制定한鹽稅收入中一千萬圓으로써한鹽稅擔保의整理에關한新協定에對하야는外務省에는何等의入電은업스나이미芳澤公使에게中國側은通告를發하엿다고傳한다이新協定은從來日英佛三國의擔稅擔保債權의利益均等을擁護하던것을今回의新協定에는英佛側만의債權을偏重히하고日本을無視한容이잇슴으로事實上題로하더라도到底히效力發生은어려울것가는데中國側이此를正式으로通告할때에는日本으로서는斷然反對를表明하는同時에그不當한措置에對하야嚴重한抗議를提出할터로右正式通告의到着을기다려直時會議를開하고既定方針에依하야斷乎한態度를取하기로되엇더라

唯獨日本만苦境

(北平一日發) 鹽稅問題에對하야英佛側이國民政府와一千萬元鹽稅擔保外債償還辦法을中心으로한鹽稅擔保制와改革案에同意를與한北平의鹽務稽核總署는畢竟上海에移轉하기로決定하엿다此에依하야善後借款契約에基한現行鹽稅制度는中國側의計劃대로完全히破壞하게되더라 鹽稅擔保의債權을가진日本만除外되여今後는매우苦境에立하게되엇더라

英、佛、中三國에 近近嚴重抗議

(東京電) 國民政府財政部長宋子文氏와鹽務稽核署會辦「허세ㅣ·프레ㅣ킨」氏間에鹽稅收入中으로부터一千萬元을割當하야鹽稅整理公債를發行하야써英佛借款整理에充當하려고大畧諒解가成立되엇다는說이잇는바右는日本의處地를全혀無視하고日英佛三國의從來의協調的步調를破棄하는것인데日本帝國政府는萬若事實이라고하면英佛中三國에對하야嚴重한抗議를提出할터로出先官憲에게調査方을電命하엿더라

有田局長의使命은 回訓傳達에不過
入寧即時로王、胡兩氏와會見
中國側은相當期待

(南京一日發) 有田、西田兩氏는一日南京에到着하자곳岡本南京領事와共히國民政府外交部長王正廷、立法院長胡漢民兩氏를訪問하얏는데十分間식會見하얏다別로히重要談은업슨模樣이다中國側은兩氏가相携하야南京에온것을자못重要視하고中止中인濟南事件交涉의展開策을講究하려는것이나아닌가하는期待를가지고잇는데有田局長의使命은交涉에關한日本政府의回訓을矢田總領事에게傳達하려는것인듯이觀察되며또有田、西田兩氏는二日도繼續하야行政院長譚延闓氏其他國民政府의重要人物을歷訪할려이더라

(南京一日發) 有田亞細亞局長西田濟南總領事代理의兩氏는今朝七時上海로부터着京하야日本領事館에入하엿는데有田局長은往訪記者에게左와如히語하엿더라

今回는南京政府要人들에게敬意를表하기爲하야來京하엿스나누구와會見할가는아직決定치안엇다岡本領事와相議後萬事를決定하려고생각한다西田氏와二人은御大典外지에는歸任할必要가잇슴으로五日出帆하는船便으로上海를出發하기로되엇다

矢田氏來寧如何로 日本誠意를判斷
條約濟南事件交涉에는
矢田總領을除하고는不可

(南京三十一日發) 一日有田亞細亞局長及西田濟南總領事代理가當地를訪問한다는報道에對하야外交部關係者는左와如히語하엿다

兩氏가來京한다는것은드럿스나正式通知는接하지못하엿다萬若條約及濟南事件의交涉이되면矢田氏와交涉하고잇는今日矢田氏를除하고正式으로는兩氏와말할게는되지안흘터이다吾人은矢田氏가一日이라도速히來京하야交涉의結末을짓기를希望한다矢田氏의來京의遲速을보아日本側의誠意를判斷하려고思한다

奉天北平間列車 四五日中에開通

(北平一日發) 京奉線列車問題에對하야交平인奉天代表米春霖氏와白崇禧氏間에斷行的協定이成立되어爲先北平、奉天間의列車運轉을開始하기爲하야北平에二列車、山海關에二列車、山海關、奉天間에二列車를奉天으로부터廻送할터로山海關에서中繼할奉、北間旅客列車連絡列車는四、五日中에開通할터이더라

誠意보이지안흐면 解決促急不要
◇日軍部側의態度◇

(東京電) 濟南事件交涉에對하야日本軍部의態度는依然强硬한意見을가지고잇는데中國側이誠意를示하지안흐면解決을急히할必要가업다고하더라

天津反日會 計劃實行着手
租界와의貨物運搬禁止
日貨積下의停止를强制

(天津一日發) 天津反日會는實業家方面의反對를前進하지안코昨日附로現在手持品은十月十八日外지에契約한未着品全部를登記하라고萬若半月間의登記期間을經過하는者는處罰한다고布告하고一日부터租界와中國街間의貨物運搬을禁止하려고巡察隊와檢察隊가配置되고또反日會는苦力을强制하야各汽船의日貨積下와運搬을停止하라고煽動中이다工會가共同行動을取하면經常치안흔事態가되리라하야더어가는것을注目中이더라

過激太甚으로 一般은不同情

(天津一日發) 反日會의行動이너무過激한外닭에各新聞은熱誠이엄고또全然反日運動을强制치안는곳外지도잇다從來反日運動의急先鋒이던益世報外지도今回는商人側의便을들은形便으로反日會는全民의同情을全혀失한듯하더라

商人側態度强硬
反日會는妥協을提議

(天津一日發) 反日會의經濟絕交第一日은헛것이엿슴에不拘하고全市民은全혀도라보지도안는바特히商人側은死活에關한問題이라하야一致團結하야日貨登記를拒絕하고態度가强硬하게되엇슴으로反日會는狼狽하야商人側에妥協을提案하엿다또本日中國市街에서日貨를取扱하는各商店은警察의干涉을恐하야全部休業狀態이더라

所有日貨의六割을 救國基金으로納入
登錄치안흐면全部沒收하고
購買者는沒收後市中에廻示
北平反日會의決議

(北平一日發) 一日午後反日會는日貨停制及違反者處罰方法에對하야左와如한嚴嚴한決議를하얏더라

一、所有日貨의登記를할事
二、所有日貨價格의六割을救國基金으로納入할事
三、反日會로부터調査委員을派하야登記치안흔日貨는一律로沒收할事但곳처서登錄하는者에는九割의罰金을課함그리고奢侈品은十五割의罰金을課함
四、日本商店에서日貨를購入하는者는現品을沒收하고市中에돌려一般에보임

新吉報續刊
赤露後援下에

(哈爾賓電) 去十月부터停止되엇든新吉報는로시아資本의後援으로다시發行하게되엇다이新聞은滿洲에對한日本政策攻擊으로일삼이有名하다더라

共和黨優勢로
후ㅣ버ㅣ氏樂觀

(華盛頓三十一日發) 大統領選擧의形勢에對하야는共和黨候補「후ㅣ버ㅣ」氏는依然自信을가지고잇는데中이다또一般의豫測比例를보면共和黨三、五二民主黨一의比例이더라

女辯護士法案
來議會에提出

(東京電) 三十一日辯護士法改正委員會에서女子辯護士를認定할新法案을來議會에提出하기로되엇더라

明年度公債發行額 二億九千八百萬圓
그中朝鮮은二千萬圓

(東京電) 明年度公債發行은計劃대로一般會計九千百二十萬一千圓特別會計二億七百五萬五千圓計二億九千八百二十五萬六千圓으로決定한바內譯은左와如하다(單位千圓)

▲一般會計
震災善後公債 九一二〇一

▲特別會計
鐵道 八〇〇〇〇
朝鮮 二〇〇〇〇
台灣 五〇〇〇
關東 一〇〇〇
樺太 一〇五五

議會召集詔書 一日에公布

(東京電) 一日官報로써左와如히議會召集詔書가公布되엇더라

詔書

朕帝國憲法第七條及第四十一條에依하야本年十二月二十四日로써帝國議會를東京에召集함

御名御璽

昭和三年十月三十一日

各大臣副署

露國一帶에饑饉

(리가三十一日發) 目下露國一帶에는不作으로到處에饑饉兆候가나타나物價가騰貴한데「레닌그라ㅣ드」市에서는七百五十名假裝의婦人과兒童이「빵」의配給을바드려고밤을새워가며列을지여가지고기다리고잇든바配給官吏의憤激은그極에達하야드디어暴彈을衝頭商店에投한者外지잇섯다이外닭에大騷가니러나多數檢束者를出하엿더라

滿蒙五鐵道 建設諒解成立?

(北平一日發) 當地에達한確報에依하면滿蒙五鐵道建設은諒解가되엇다더라

幹部派는三民主義 靑年派는共產主義
準備時代를지나實行期에進入
最近의內蒙運動情勢

(哈爾賓特電) 某處로부터達한最近의蒙古運動事情을들어보면알에와갓더라

內蒙一帶를보고 第一로놀랠만한것은人民의全體에膨脹되熱烈한獨立觀念과 其思想傾向이極左化하는것이다 其裡面에는赤露의巨手가活動하고잇는것은勿論이다 大體로말하면 勞農露國의世界赤化運動은 거의其全部가奇襲法을썻다 獨逸에對하야그러하고 中國에對하야그러하며 波斯에對하야서도그러하다 그러나다만內蒙古에對하야서는地利的優越의理由가잇는外닭인지始終正攻法으로써먼저靑少年에게共產主義를심거 根氣深熱心으로 其生芽를培育하는中이다 元來蒙古人은原始生活을하는外에頭腦가 자못單純함으로純粹無雜하게其主義를感受하야內外蒙古人은完全히共產主義에뎃어젓나더욱이歷史的으로中國人에게反感을가젓든關係로그들의獨立運動은實로熱烈하다 內蒙의獨立運動은 今日外지는한準備時代이엇스나이로부터漸漸實際化되어가고 쫏차서各地에煽動의烽火가猛烈히일어날것이다 이른바일事件은奉天側과蒙古側代表郭道甫氏와의交涉으로因하야左右間自治를認定한다는것으로 爲先解決되엇다고傳하나 이것도一時的小康으로밧게뵈이지안코 언제再發할는지알수업다 그理由는이른바일事件의解決은一地方의一時的妥協으로밧게는생각할수업다 內蒙自治獨立運動의先驅로된內蒙國民黨은民國十四年十二月馮玉祥氏가內蒙樂土人으로組織하고操縱하든것으로郭克巴圖·白雲梯等을首領으로하엿다 이번이른바일事件에有名한郭道甫(蒙古名메두세額哈爾蒙古人은貧道甫라稱한)氏는當時의警備隊長이엇다 其後內蒙國民黨은幹部派와靑年派의二派로分裂되고思想上도左右에난호게되엇다 幹部派인郭克巴圖白雲梯等은中國國民黨에入하야三民主義에依한自治獨立을主張하고 靑年派는 外蒙政府인赤露와提携하야 內蒙의共產化를目標로運動을起하는中이다 이靑年派가곳現在의內蒙靑年黨을組織하고庫倫에本部를둔것이다

蔣介石氏의 首席就任演說
勇敢한精神은健全한體育에서
◇上海「타임스」의論評

蔣介石氏는 國民政府首席就任演說에際하야말하기를中國民族의 가장힘쓸바넷이잇다 其一은 體格을强壯하게發展식힘이오 其二는中國의舊道德을保存하야 不注意와利己의精神을根絕함이오 第三은 科學的知識을增進함이오 第四는世界文化와 恒常接觸함이다

上海타임쓰는이것을評하야 말하기를 우리는생각하기를蔣介石氏가 한大陸軍力을가지기爲하야 中國人에게體格的强壯을 要求함이아니오 다만그의생각은 中國人으로하야금 한活潑하고 進步性이잇는 國民이되기를 希望함이라생각한다 그리고 中國은人口增加에 伴한食糧問題와 및疾病豫防에必要한 智識이 蔣氏로하여금科學的智識이 中國人에게가장必要함을말하게한듯하다 우리가한번다시생각할것은 上等또는下等社會를勿論하고 同一히되엇다 그와가튼長爪가 勞働하며運動하는데 큰防害가될것은 勿論이다 이理由로 其當時에는體育이라고는 全혀無視하엿다 無論이와가튼風俗이 軍人을指導하는士官階級에게外지 잇섯슴을생각하면 우리는 中國人의體育이 얼마나 劣等이엇슴을想像할수잇다 그러나 中國人으로서 外國이나 또는中國에잇는 開港에서 外國文化와 接觸을 開斷업시한靑年들은 其外運動其他觀技에서 强壯한體格을가진사람은 또한勇敢스러운精神을가지게되엇다 그리고그勇敢스러운精神은 革命戰中敎育밧은兵士가 만흔標本을뵈여엇슴으로우리가여긔對하야 다시말할것이업다 우리는생각하기를蔣氏가 이와가튼事實을보고 外國文化와頻繁한接觸을한가를말한듯하다

特別所得稅 反對不少
閣議서審議할터

(東京電) 稅制委員會에代한財源捻出策으로서의特別所得稅新設에는閣僚中에도反對가만흠으로本日閣議에提出하야審議를할터이더라

與黨出身閣僚 幹部懇談會
豫算內容說明

(東京電) 政友會는二日午後三時부터首相官邸에서黨出身閣僚와幹部懇談會를開하고首相은明年度豫算의內容에對하야說明을할터이라

營業稅豫徵收로 北平商人側蹶起
馮、閻兩軍에대어준軍糧代를
總商會는營業稅로補充코저

(北平一日發) 北平總商會는業者馮、閻兩軍이北平에入하엿슬때에대어준食糧品價格七萬元은그後軍이支拂치안는外닭에總商會에서는不得已北平一般商人으로부터營業稅五月分前納이라는名義로徵收하야補充하기로되엇슴으로商人은猛烈한反對運動을니르키고孫總商會長斜辦市民大會를開하기로되엇는데總商會는白崇禧、閻錫山氏에게調停을要求하는바問題는益益惡化하는模樣이더라

內田伯首相에報告

(東京電) 內田康哉伯은一日午後四時外務省에田中外相을訪問하고不戰條約調印狀況及列國의日中關係에關한輿論一般을約一時間半에亘하야報告한바席上에는森、吉田兩次官橋原參與官松永、堀田、武富各局長芳澤公使等外務省首腦部도參加하엿더라

佛內閣動搖
豫算案編成에對한
社會黨의極反對로

(巴里一日發) 佛蘭西內閣은豫算案에對하야閣僚의意見不一致로重大危機를招來하엿다即佛蘭西의海外發展에貢獻할宗敎團體에佛蘭西領土內에서宣敎師를募集訓練할權能을附與하려는項目에對하야過激派社會黨이撤回를要求하기를마지안흠으로或은同黨首領인文部長官에리오氏는辭職하리라더라

駐英米大使辭任

(華盛頓卅一日發) 駐英米大使「호ㅣ톤」氏는今日辭職이容許되엇다氏는紐育州로부터上院議員에出馬하리라더라

民政脫黨豫想
三、四議員또
與黨一新活躍

(東京電) 政府及憲政一新會方面의民政黨에對한倒黨運動은御大典을압두고繼續中인데傳하는바에 依하면今明日中에 또三四名의脫黨者가잇스리라고하는바事實香川縣松田三德氏、長野縣山崎常軍氏、東京小瀧辰雄氏等의行動이異常함으로民政黨도特히此에對하야警戒를하는듯하더라

英國酒量激減
二十八年間에 三分一로減少

(倫敦電) 英國은目下政府의統計에依하면禁酒하는模樣이다官側統計에依하면一九〇〇年英國에서酒類消費는二二三、二九、五二二二갈론이엇스나一九一三年에는二二、〇〇四、四三二二「갈론」으로減少되엇스며今日에는이것이一〇四、一二、九一一九「갈론」으로減少되엇다「휘스키」의本家인「스코트란드」의統計는더욱놀랄만하다一〇〇〇年中「스코트란드」의酒類消費高는八、六三二、〇九二「갈론」이엇스며昨年에는二、六七〇、九三四三「갈론」으로減少되엇고一九一三年에는四五六二〇〇「갈론」으로減少되엇다더라

林業者大會

十一月五日大邱에서全鮮林業者大會를開하고朝鮮의林業問題에對하야種種協議할터인데當日은池上總監을爲始하야澤林務課長以下多數가出席하고其他民間林業者等五百餘名이出席할터이더라

視學官視學 委員協議會

總督府視學官及視學委員協議會는一日午前九時總督府第二會議室에서開催한바李學務局長의人事가잇슨後左의事項에對하야協議하엿더라

一、視學日程豫定의件
一、綜風作興의趣旨徹底의件
一、勤務好愛의精神涵養의件
一、思想善導에關한件
一、同盟休校에關한件
一、學校敎練振作에關한件

八面錄

○北平總商會는、馮、閻兩軍이入平할때、대여준軍糧代를밧지못한外닭에、商人側으로부터營業稅를미리徵收하야、補充코저하는모양

○그야말로進化된搾取術

○濟南事件을爲始하야、日中間에介在한諸問題에對하야、日軍部側은、中國이一向誠意를보히지안흐면、交涉을그리促急히할必要가업다하고、中國側에서도、矢田總領事의來寧遲速으로、日本의誠意를判斷할수잇다하야다

○雙方에서밤낫誠意타령만인가

胚芽米를常用
農產特別委員會 答申案決定

(東京電) 卅一日人口食糧問題調査會農產部特別委員會는左와如히胚芽米를常用米로할것이라는答申案을決定하엿더라

◇答申

胚의存留한米粒의混在가적은食用米의販賣를禁止할事 米粒中의胚는「베타민」「베」가豐富하고또蛋白質을만히含有하야營養上重要한部分이다 그런데市場에販賣되는白米를보면大部分胚芽를消失하엿는데이와가튼食用米를主食物로하면國民保健上有害할터이다

『國民政府完成은 오즉協同的精神』
公使館移轉은尙疑問
◇佛書記官「오」氏談

(東京電) 現今東京滯在中의北平駐佛國書記官「오스트론」伯은말하기를 나는北平附近으로만이旅行하엿다 그러나旅行中아모러한危險을보지못하엿스며特히中國兵士는前보다더만흔可驚할態度를뵈이고잇다더만은 여러가지事實을綜合하야본歐洲人及米國人은中國將來에對하야樂觀하게되는바其中心事實은南京政府가最後로政府組織을完了한것은其政府當局者間에게和衷協同하는精神이잇스이라고觀測합니다 그리고氏는公使館移轉問題에關하야附言하기를 南京政府는南京公使館이南京으로移轉할與否는얼마동안疑問으로하고잇슬것이며더구나南京政府가北平으로移轉하게될는지도또한알수업다

哈爾賓共產黨機關紙 『몰와』社突然閉鎖
主義宣傳露骨을理由로

(哈爾賓一日) 哈爾賓總領事「메리니콥」氏와中東鐵道副理事長「질킨」氏의着任으로露西亞의北滿에在한赤化宣傳은共產黨機關紙『몰와』를中心으로露骨的으로하게되엇슴으로張煥相氏는一日午後十一時多數한警官으로써同社의家宅搜索을하고이를閉鎖하엿더라

資本金參千萬圓
株式會社 朝鮮殖產銀行
京城府南大門通二丁目
頭取 有賀光豐
年賦又는定期償還方法에依하는動產資金貸出外普通銀行業務並貯蓄預金業務를取扱함
電話長四〇五〇番 振替貯金口座京城一〇九番

支店及派出所
(京畿道)仁川·水原·(忠淸北道)淸州·忠州·(忠淸南道)公州·鳥致院·大田·論山·江景·(全羅北道)全州·群山·井邑·裡里·南原·(全羅南道)光州·木浦·麗水·(慶尙北道)大邱·浦項·金泉·安東·(慶尙南道)釜山·晋州·馬山·(平安南道)平壤·鎭南浦·安州·(平安北道)新義州·江界·(黃海道)海州·沙里院·(江原道)元山·(咸鏡南道)咸興·北靑·(咸鏡北道)城津·淸津·會寧·(內地)大阪

三年滿期 殖產積金
資金을要하시는이에게는此積金에加入하시요
右外內地·朝鮮·滿洲·支那各地에爲替取引先이有함

三個月卒業한後에는當社採用
男女優募集
當社는業務擴張을爲하야곳全國에志願者를募集하야三個月卒業한後에는當社에採用하며

女優 一原三枝子 (人氣一)
◎또講習錄으로獨習한後本社에入社의便이잇스면
東京市本鄕區駒込動坂町二百十番 大衆館演藝場 興業部

朝鮮銀行
總裁 加藤敬三郎
本店 京城
支店出張所
內地 東京、大阪、神戶、
朝鮮 釜山、木浦、仁川、平壤、鎭南浦、群山、淸津、會寧、
滿洲 大連、旅順、營口、遼陽、奉天、鐵嶺、開原、四平街、長春、哈爾賓、傅家甸、龍井村、
支那 上海、靑島、天津
露領 浦潮斯德
米國 紐育
右外倫敦、巴里其他內外樞要地에爲替取引店이有함

精米機의覇王
商信式無砂精米機

動力界에拔群한요시다石油發動機와精米機界에大王인商信式精米機는使用하여農村의富裕를圖하기를
動力界卓越한 요시다石油發動機
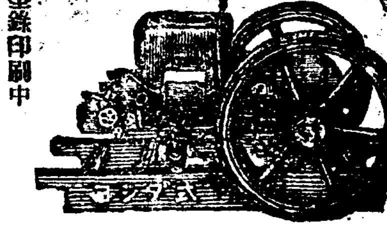
農林省最高位入選 比較審査
●型錄印刷中 請求次第送呈
商信社營業部
主 鄭鎔鎬
京城南大門通一丁目一二四 (鐘路大廣橋西)
電話光化門二一一七番
振替京城一五九一五番

今般本商會에서는諸般男女婚具一式과特히婦人禮服及冠을加工製造하야販賣하오니江湖僉位의注文을앗기지마시고압흐로一次試用하심을切望하나이다

鷄林商會
京城鍾路二丁目九九
電話光化門一八七一番
振替京城壹參五貳六番

流行 洋髮하는法
(當女優들은모다이러쥐으로)

女子는其아름다움을自己의자랑으로하지안으면안됩니다그래서남모르게맵시잇는洋髮하는法과化粧과衣服입는法의秘訣을傳授합니다
◎絹上製箱入期美本五百名限하야分課實費一圓五十錢至急申込하십시요代金引換으로送하합니다
東京本鄕區駒込動坂町二百十番
大衆館演藝場 發行部

漁船八隻又遭難
五十餘名生死不明
◇바람이세어경비선도못가
鎭南浦海岸에海難頻頻

일일오후열시에 진남포항(鎭南浦港)석도(席島)부근에서 사람이 칠팔인식탄 어선여덟척이 폭풍우에 조난한것을 보고경비선이구하러가다가 바람이세이어가지못하얏는데 생사불명 이오십여명인모양이더라(이일오후두시평양지국뎐화)

六名이一時溺沒
德島附近에서

이일오후한시에진남포항의 덕도(德島)부근에서어부차대준(車大俊)외여섯명이탄배가폭풍에침몰되는것을보고 경비선이구하려가다가바람이세어못가고그중차대준만다른배에구조되엇더라(이일오후평양뎐화)

暴風襲來로
電線도一時不通

평양부근폭풍우는일초동안에십일미돌반의폭풍이불어일시는경성과평양간에뎐선이불통하얏스나다시복구되엇더라(이일오후평양지국뎐화)

悲絶한海邊一夜
呼父呼子의哭聲振天
◇발견된시톄는뒤를니어매장◇
江西海難事件後報

평남강서군장안면 안석리(平南江西郡長安面 安石里)해안에서 상거가 십팔뎡가량되는 해중에서조개를잡으러갓든 장문택(張文澤)의 어선이 뎐복파렬되어그배안에잇는 이십사명이 전부수중원혼이되엇다함은 긔보한바 삼십일일 오후세시까지 이십삼명의 시톄는 발견되고 그중한명은아즉발견되지아니하얏슴으로 방금동리사람들이모혀서 시톄수색에 노력중인데 전긔이십삼명의시톄는일일오전에전부매장하얏다더라

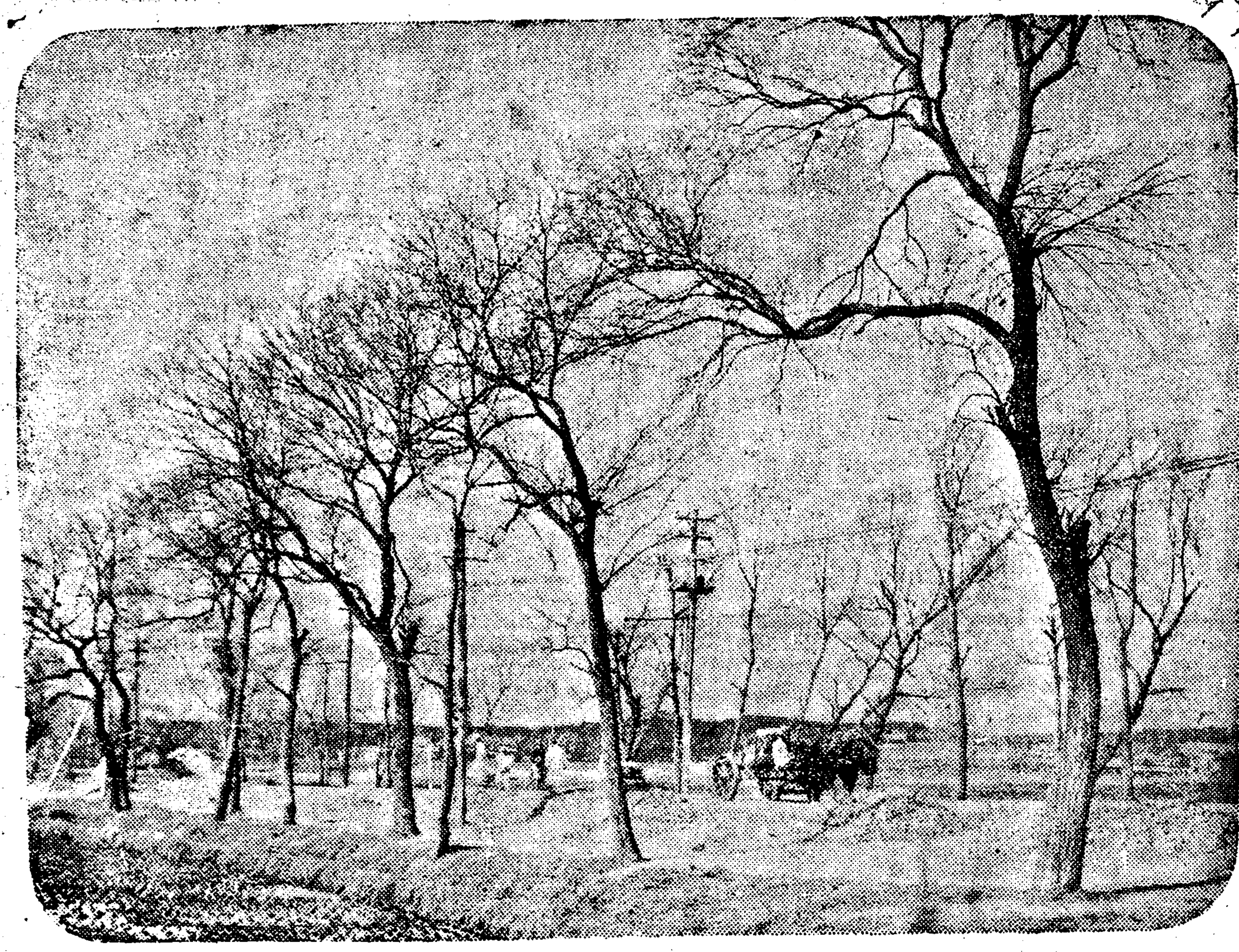

◇…락엽진고목에바람만추워라!

一洞民이擧哀
우름으로밤을새어

이촌락은 불과오십호밧게 되지아니하는 적은 어촌인데삼십일일오전다섯시경에가티조개를잡으려갓든어뎡우(魚貞愚)의배가 시체한개가 해안에 표착된것을 발견하고동리사람에게알리자동리사람전부가울고남녀로소가 어커잇는시톄를붓들고통곡하는우름소리로그날밤을새엇다는데이날밤은참으로참담비참한 하로밤이엇다 이촌락에는평양사는변호사한근조씨외친척한교택외세명이잇섯다더라

慘酷한滅門之禍
安石里韓宋兩門
일족열명일족세명의사

전긔시톄가운데는부자네명이죽은외에한교택(韓皎澤)의일족열명과 송긔은(宋基殷)집 세명의일족이전멸하얏슴으로이촌락을넘우엇든 한(韓)송(宋) 량성은가위멸문의불행을당하얏더라

百餘家族의
生道暗澹
날은추운데
살길이망연

전긔조난자의 유족백여명의어민들은 금후 살길이 두절되엇슬뿐만아니라 날조차점점추어짐으로그들의전도는참으로더심하다더라

風暴浪高
措手無處
◇一漁夫目擊談

조난당시의 광경에 대하야서는방이 어두운때이엇슴으로자세히알수업스나 가티갓든 어선사공어뎡우는아래와가티당시의현상을말하얏다

이런일을 처음당하는 것임으로 정신이 아득하야도모지무엇을 분별할수업섯습니다 당일아츰에 가티 떠나서조개를잡어가지고 닐곱시경 밀물을딸아 오든중 해안에서약오리가량되는곳에서폭풍을맛난후로 선톄가서로 떠나자약십분을지나지못하여 사람을 살리라는비명이 련발함으로 아마파선이 되엇스리라고 생각을하얏스나 날은 어듭고바람은 더욱더욱 불엇슴으로도저히 구호할길이 망연하얏습니다 바람으로 말미암아 내가탓든배도 예뎡한시간보다 다섯시간이나 늣게야해안에 겨우대엇습니다 그후동리사람에게 이뜻을알려 구호하러나갓스나 벌서그배는 전부시톄가되어해변사장(沙場)에시톄가 가득하얏습니다

西風이突然襲來
定員以上탄것이
慘事의原因

전긔배가 파선된원인은 당일저녁여덟시경에 밀물(潮水)이반쯤오른때에 마츰근년에드문맹렬한서풍(西風)이 일어나 랑로도를 이르킨것과 뎡원 여덟명가량인것을 에삽배이상사람이탓든관계이라 더라

慘死者의姓名

전긔조난사망자의주소성명은알에와갓다더라

▲江西郡長安面安石里 一二五○金秉濂(四七)▲同五三三宋基殷(六七)▲同五八五宋鎬龍(六二)▲同五四九宋和道(三○)▲同六一九金季連(三○)▲同五八六宋秉麟(一六)▲同五五六鄭寬植(一三)▲同一二五張文澤(四五)▲同鳳凰里五○二韓道燮(一二)▲同五○三韓泰燮(一五)▲同四七七韓根澤(一二)▲同五一○韓應律(二六)▲同五○○韓根道(二二)▲同五○二韓炳澤(五○)▲同五一七韓根赫(一○)▲同四七六韓致玉(四九)▲同二○九金鳳鎔(三九)▲同金奎鉉(一八)▲同二一三崔應斗(五三)▲崔洋鉉(一八)▲同二一○崔基鉉(一八)▲同四八七韓皎澤(一一)(死體未發見)▲龍岡郡瑞和面石峙里張文基(五○)

晩頭부터深夜까지
일하기로第二天性
갑오년일청전쟁에큰실패
平壤公會堂寄附한白善行女史(二)

二百兩資本金
二十年間勤苦

불은련디에서 의탁할곳이 업는 이가련한모녀 과부는비록연약한녀자이로되 자긔의 운명을자긔의손으로 개척하기로 결심하고두주먹을 단단히 쥐이고평양성내박구리로들어와처음에장(醬)장사를 시작하얏는데 그때의자본금으로는녀사의시가(媤家)에서불러온사십석가량추수하는토디이엇다 그토디를 이백량에팔아본금으로는일편염색(染色)과방직을 하얏는데 이모녀는새벽어두운때 닐어나 밤이들도록 벽어두운데 닐어나 밤이들도록 다리가커리라고 손이 부르트도록 되고참으며 오륙월삼복에 땀이 나서 견딜수업는 때나

몹시한풍에 손샛 발샛이러지게되어도 조곰도 쉬임업시이리하야이십여년동안 일년이 하로가티 먹을것을먹지안코닙을것을닙지아니하며근면노력하야 모은돈은 땅을파고무더두고 이리하야 이성(異性)이란것을도모지리해치못하는녀사는오즉 『돈모으는것』만으로 유일한락을삼게되엇다 그리하야 한푼두푼 모은 것이 이십여년만에 수천량이되엇다 다욱(獄)에갓치기도 하고 매도 맛고 당시탐관오리들은 녀사에게무수한침노를하얏는데 녀사는 여러번매를마젓스나 목숨이잇는한 한푼도내어노치아니하기로 결심한 녀사의구든지게에대하야 아모리탐관오리라도 어찌할수가업섯든것이다

甲午戰爭에失敗
또다시奮鬪努力

그리하다가갑오전쟁이 닐어나 평양성내는생명가진자는 압흐로도망하며모두 피난! 하고 남부여대로 평양성내는 텅비엇는데 녀사는 견되엇스나 패병(敗兵)의 총 소래는 사면에서 콩 볶듯! 함께에야 비로소할수업시 땅에무덧든 돈을파내어 면일가되는사람에게 맛기고 자긔는어머니와가티 함종(咸從)으로 피난을갓섯다 전쟁이 끗난뒤 청병과일병에게 황폐하게된 평양으로다시돌아와보니 맛겻든돈은 그대로잇슬리가업섯스며 전쟁뒤의인심은 더욱흉흉한데 이때의녀사는 벌서인생으로서 절반이지난사십오세이오 어머니는 륙십여세의 로령으로 병석에눕게되엇다 그러나녀사는 다시용긔를분발하야 그간에다소 저축하얏든것을 조곰만이라도 돈이생기면 뎐장(田庄)을 불리기로하야사오년을지낫는데 녀사가사십구세때 어머니가세상을떠나매 그러나 지극히굿건하고 정신이완강한 녀사는 조곰도남을 의뢰하지안코 어떠하든지 독립독행으로더욱돈모으는데전심하얏다

强盜와도格鬪
動儉力行成習

그리하야 또다시 결심한녀사의 표어는 오즉『먹고、쓰지말자』로서 이를더욱철저하게 실행하얏다 녀사의일생에는 실로조흔 음식과비단옷을 닙어본적이 업스며화려한방치레와 호화한 금침을만들어본적이 업다 오즉맨조밥과된장을먹고 헌옷을 닙엇스며 남이더럽다든가 천하다는것을 조금도개의치안엇다 머리를기른 것도 여러사람의 권유로겨우오년전부터야 기르기 시작하얏다한다 녀사는 실로지금까지 꼿피는 동산을알지못하매 우는 새와밝은달을 즐기어본적이업는 지독하고굿센 근검력행의화신(化身)이다

하고런더 그리하야녀사는엇던사람에게 『그대는돈을모으고십흔가? 그비결은 딴것아니라 쓰지안코 모을뿐이다』라고 말을하얏다 그리고 새벽부터 밤늣게까지 쉬지 아니하면편안이 쉬지못하도록 습관이 되엇는데 타작마당에서 쌀알을줍느라고 손등이 다려지어 아즉까지 그흔적이 남아잇다 또한번은 강도가침입하야 칼을들고 돈을 내라고위협할때에녀사는 용감하게 강도를 대적하야 격투를하고 강도를 찻는데 그때강도의 칼에얼굴이상하야 지금도 상처가잇는바 녀사는아모때라도 그강도를 잡어 보원을하겟다고 지금도 호언한다 하늘은 스스로돕는자를돕나니 이와가튼 녀사에게 엇지성공을주시지 아니하리오!! 륙십여 년간 근검력행으로 분투노력한 녀사는 오늘날와서 삼천석가량 추수하는 뎐장과 수만원금권을 손에쥐이게되엇다

今般恩赦는七千五百
刑務所調査完了
保安、出版違反은包含되고
治維、制令違反除外?

오는십일에 거행되는 어대뎐을긔회로 전례에의하야 은사발표(恩赦發布)가 잇스리라는 내보(內報)를밧고 그동안 일만오천여명의 다수한 죄수에게대하야 각기 세밀한됴사를 거듭하든 전조선 이십륙개소의 형무소에서는 지난십월 삼십일일까지에 전부의 됴사를마치고 지금은다만동경사법성(東京司法省)으로부터 오는은사의 범위만을기다리게되어 대개오는팔일 이내에는 확뎡된 은사범위의 통지가도착되어 어대뎐이거행되는 십일에는 일제히언도를하게 되리라는데 금번은사의내용은 물론 지금부터 미리예측키어려우나 은사범위는 대개지난 번대정텬황 붕어 시의 은사범위와별로 틀릴것이업시 일반형법범(一般刑法犯)(특별법범(特別法犯)도포함함)등은대개은사를닙게될터이나 살인강도(殺人强盜)(단순한살인만은될듯)강도(强盜)강도상인(强盜傷人)강간(强姦)강간치사(强姦致死)강간치상(强姦致傷)등과은사재범자(恩赦再犯者)들은제외되리라하며전긔 특별범중에도 보안법(保安法)출판법(出版法)신문지법위반(新聞紙法違反)등은은사를닙게될듯하나 치안유지법(治安維持法)과 제령제칠호위반(制令第七號違反)등은물론제외될것이라는바조선안에 잇는 일만오천여명죄수중에 금번은사를바들인원은역시 칠천오백명 내외이라고관측된다더라

傳染病者와
朝鮮人死亡率
營養不良이最大原因

지난 구월중에경성시내에서 발생한전염병환자수는 전부 이백사십구명의 다수로일월 이후의총계를보면 모다이천삼백 사십사명에달하는바 그중에 사망자를보건데

▲朝鮮人患者四百八十一名中死亡者百十七名
▲日本人患者千八百五十五名中死亡者二百八十名
▲外國人患者八名中死亡者三名

으로가장놀라운 현상은 일본사람은아홉사람의 병자중에 한사람씩죽어가는 비례임에 불구하고조선사람은 네명에 한사람식은여업시 사망하야가는 터인데이러케사망률이만흔원인은원래부터영양부족으로조선사람들이허약한데다가 일단 병만들면치료비용등의 관계로 대개는병마를익이지못하야사망하야버리는터이라더라

朝鮮勞働者宿所에서
拳銃과爆藥發見

삼십일새벽부터 일본경시텽 의관하각경찰서(警視廳管下各警察署)에서는 령목관방(鈴木官房) 내선고등계장(內鮮高等係長) 정상경부(井上警部)등의지휘명령하에 관내에잇는 조선인의가택수색을 일제히 하얏는데 그결과로의외에동경시내우입구호산뎡호산학교내 공사장 반장량계원(牛込區戶山町戶山學校內工事場飯場啓元)(三○)의 집속에서검은화약(黑色火藥)과및도화선(導火線)을 발견 한것을위시하야심천구도기뎡대정적심단반장내조선인모(深川區島崎町大正赤心團飯場內 朝鮮人某)의집속에서다이나마이트한개와동목단뎡모반장내모(同牡丹町某飯場內某)의집속에서 폭렬포탄환몃개와또선교서(扇橋署)관내의조선인반장(朝鮮人飯場)에서다이나마이트와및도화선

◇경시텽에서가택을수색한결과◇
警視廳員大驚失色

을 발견하게되어 어데던이럿바 게놀래어방금심중히취됴를하는 한이뻐이러한목재장이하모다크 중이라더라(동경)

義烈團嫌疑로
樺太서도檢擧
화태의국경을넘어와
잡힌朝鮮人八名

화태청(樺太廳)에서는 경시청(警視廳)으로부터의렬단원(義烈團員)이 어대뎐(御大典)을긔회로 모모계획을감행코저 비밀히잠입코저하나 관문(關門)경판(京阪)디방의경계가엄중함으로 화태의국경을넘어 들어오는형적이잇다는정보를접하고임중엄중경계를하여오든중 지난일일에한다사와에서여섯명과서해안(西海岸)안별(安別)에서두명의 조선인로동자(勞働朝鮮人)를 검거하얏는데 이요 조곰만치라도 거동이수상한자이면 조선인은 물론일본인까지라도 속속검거하야 퇴도(退島)를명하야 한다더라

市內에落雷!
과자집문간에벼락이떠러저

일일오전아홉시반경에폭우가쏘다지며 우뢰소래가 요란하더니본뎡일뎡목대화헌(大和軒)과자공장(製菓工場)어구에 벼락이떠러저서 일시욱뎡(旭町)방면의 뎐화선이 불통되엇다가곳복구되엇더라

冒雨活動의警官隊
又復六十名檢擧
◇본뎡서에서비를마지며대활동◇
晝夜不徹의各署警戒

어대뎐(御大典)이 하로하로 림박해옴을 딸아경긔도경찰부(京畿道警察部)에서는뎐중부장(田中部長)의지휘로련일대활동을계속해오는 한편시내 각서에서도 주야를불철하고 경계를 엄중히하야온다함은 루루보도 한바어니와시내본뎡서(本町署)에서는지난삼십일일 오전닐곱시 경부터 음식뎜(飮食店)등을수사하야부랑배(浮浪輩)수십명을검거한후 또다시이일 오전닐곱시 경부터 중촌경무계주임(中村警務係主任) 총지휘하에폭우(暴雨)를무릅쓰고 서원총출동이 되어관내각처를 수사하야 거동이수상한자륙십여명을 검거취됴 중이라더라

三、四流要視察人
一一히尾行붓처
◇移動警察도增員
물부어샐틈업는경계

오는십일에 거행되는 어대뎐도 이제는불과 일주일밧게 아니남게되어 불면불휴의활동을계속하는 경찰당국 의신경은각일각(刻一刻)으로날카롭게되어 어데던지일이 림박하야질사록경찰의경계와취톄는 더욱더욱엄중 하야갈뿐인데 재작일일부터의 전조선각경찰은 대삼류의 활동을개시 하야 평소에는 다만 감시만게을리 하지아니튼 데삼류사류(第三流四流)의요시찰인(要視察人) 에게까지도일일히 미행(尾行)을붓치어 어듸를 가고오는행방과용무를 엄중히 취톄케하는한편특히 일일부터는 이동경찰대(移動警察隊)까지갑작이 십수명의인원을 증원하야 그야말로물부어샐틈업는무시무시한활동을계속중이라더라

同情을利用詐欺
싀골서오다가뎡거장에서
도적마젓다는가장으로사긔
犯人은本町署에逮捕

시내랭동(冷洞) 일백칠십칠번디최보라(崔保羅)(三○)는 지난일월경부터 시내각처로 돌아단니며 철도통권문으로 하얏스나그역맘대로 되지안음으로 지난구월이십삼일오후여섯시경에 모포(毛布)가방등을휴대하고 디방으로부터상경한것가티꾸미고시내남대문통(南大門通)사뎡목오십칠번디 피혁상(皮革商)오양동(吳陽東)의 집에이르러 울고잇슴으로 주인과 뎜원(店員)들이 그리유를 무른즉 학교(學校)에입학코저 현금오십원을 가지고 상경하얏스나 그만경성역대합실(京城驛待合室)에서 엇던한자에게빼앗기어 커녕도못먹엇다함으로 주인은모든것을참말로듯고 십오전어치 커녕을사먹이고 이튼날까지 사먹으라고 몃십전을주어 현재자긔누이가시내리화녀자 고등보통학교(梨花女子 高等普通學校)긔숙사에 잇다함으로 가서맛나보라고 보내엇든바 조금잇다가 다시와서리화학당에갓더니 면회시간이지낫슬뿐아니라 병으로 목하누어잇서 면회는거절당하고 왓스니집에뎐보(電報)를할터이니 이원만꾸어달라고 교묘히 주인과뎜원들을 속이어 삼원가량을사긔한것을 비롯하야 전긔와가튼수단으로 시내각처로 돌아단니며이십여원을 사긔한것을 시내본뎡서(本町署)원이탐지하고 인치후목하 엄중취됴중 이라는데 지금까지 자백한피해액이 실로오백여원에 달한다더라

釜山고무女工
八十名一齊盟罷
경찰은만여를엄중경계
◇賃金引下가原因

부산진(釜山鎭)에서조선사람이 신는 고무구두를 제조하는 부산고무공업소(工業所)는 일본 인중도모(中島某)가 경영하는 것으로 현재조선인 녀직공팔십여명을 사용하고잇는바 지난삼십일일에 공장주인은 직공들에게월급을주면서 지금부터는 고무신한켜레에 일전 내지일전오리식(원래는보통오전오리) 공임을 나리겟다함으로 직공들은 일제히 그말에 응치아니하고 이전모양으로 공임을주기까지는 일을아니하겟다고 일제히 동맹파업을 하기로한바 더욱그부근에잇는도변(渡邊)고무공장에서도 삭전을나린일이 잇슴으로 녀공들의 동맹파업이다른공장에까지 확대될모양갓다 하야 당디경찰에서는 크게 경계중이라는데 더데고무구두의원료(原料)갑으로말하면최근에더욱헐하게되어 임금을 새삼스럽게내려야할리유는조금도업는터이라더라(부산)

東西醫學研究
任員을新選
금후로는
더욱활동한다고

전조선에널려잇는한의(漢醫)를 망라하야조직한 동서의학 연구회(東西醫學研究會)에서는그동안자긔네의 특장인한방 의술을 더욱연찬(研鑽)하는동시에서양의술까지연구하고자그긔관으로동서의학강습회를 열어행림계(杏林界)에공헌이만흔바 임원을새로선뎡하야더욱각방면으로활동하리라더라

會長李完珪 副會長李乙雨 安德承 庶務部長金東薰 財務部長金海秀 編輯部長金永薰 講習院長金海秀 藥劑製所長趙熙澤

紬緞布木 싸게 팝니다
京城 東亞婦人商會

진짜 生淸蜂蜜
京城府臥龍洞一三一
定價表進呈
蜂蜜商會

腫仙膏
어머님 오날 學校에서 先生님게 무르니가 등창이나 발지에는 腫仙膏가신효하되요 돈十錢만 주시요 니장서리에가서 얻는 사가지고 오게요
賣藥本舖 京城府授恩洞三二 朝鮮商會

秋期補缺生募集
(詳細事項은一錢切手封入하야問議할事)
京城府三角町五五番地
東西醫學研究會附屬
公認 醫學講習院事務所

◎죽은깨로걱정히시는이여?
오죽 네오에페린
한병만이면 定價二圓

{{나의얼골은어업버젓습니다}}

얼골이히고고읍고어엽부게하라면太陽紫外線을막는
오죽 하이스크림 定價 大壹圓 小五十錢
여드름과개기름에는 아쿠넬 一圓 五十錢
비누가시와마른버짐에는 코메도 一圓 五十錢
기미와검버섯에는 레사칼 一圓 五十錢
살성이거시고터지는데 하우드왁사 三十錢 五十錢
비듬과머리싸지는데 피라린 三十錢 五十錢
京城公平洞六六番地 電光五二四
清華藥公司美容化學研究部

休日! 休日!
御大典을奉祝하며 家族과함께 즐거운旅行
◆溫陽溫泉 (京城에서 京南鐵道로乘換하야約三十分 京城에서 汽車賃金二割引)
◆儒城溫泉 (大田에서自動車로約二十分 他各驛에서는自動車로連絡)
◆開城과水原 (古都의 山紫水明한 가을을 家族同伴하야 散策하시기 適當)
朝鮮總督府鐵道局

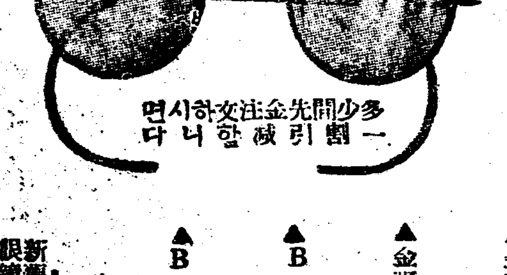

◇高級品最新式眼鏡新荷着!!
▲金張式Bプリンス體天然白石玉入 同一號 八圓五十錢 同二號 七圓八十錢
▲金張式Bプリンス體人造白石玉入 同一號 三圓五十錢 同二號 二圓八十錢
▲Bケアル純ニッケル模體天然白石玉入 同一號 七圓五十錢 同二號 六圓八十錢
▲Bケアル純ニッケル模體人造白石玉入 同一號 三圓 同二號 二圓五十錢
京城府鐘路二丁目七番
新式眼鏡專門都散賣 保眼商會

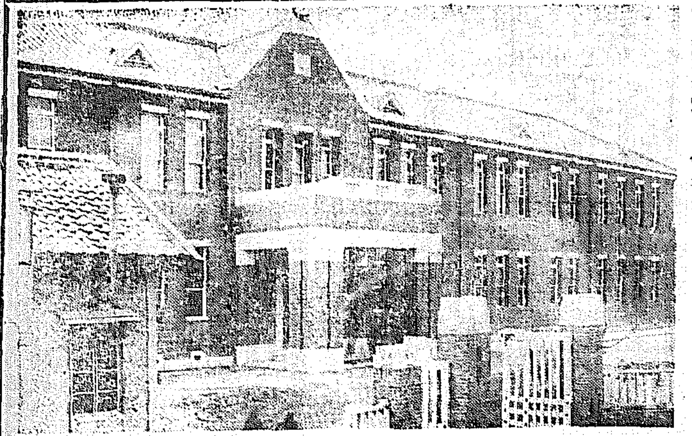

길너니스면 구경군 교군타고 학교출석

二十週年을 맛는 京城女子高普

긔억새로운 관립한성고등녀학교「京城女子高普」 (一)

조선교육 [illegible]

길에나서면 소위 신녀성이라 [illegible] 트레머리 [illegible] 하는사람의 오분시일 가량이나 되는 오늘날에도 자나가는사람마다 한번식은 얼골을 바라보고 [illegible] 시들을 당하게되는판인데 지금으로부터 이십년전이라면— 아마 [illegible] 가아니고는 [illegible] 마지한 [illegible] 신수사나운날은 [illegible] [illegible]

[illegible] 고 귀족의집에서는 날마다 인력거나 교군으로 오고가고하얏다 한다 그리고 오정이갓가우면고은상보나식지를덥흔

덤심목판 이부자집한갑에 [illegible] 학교로머누리선을 보러오는 무인네들이 덤심시간에 한방문괘이 되는때도 잇섯다한다 그리고그때의수신시간에 데일중요한 교재는녀자는[illegible] 이것으로로대들삼엇고 [illegible] 고개를소곳하고다니고개무세는 단단히하고 목소리는크게내이지말라는 것이드만큼고교후중의 [illegible] 야오름날가른[illegible]

책보를싸 가지고집으로 [illegible]

[illegible] 조선녀자의 교육열이 얼마나 [illegible] 일천구백 십일년 [illegible]

털실로 男兒服뜨는법

—상하복에십칠온스—

毛絲講習會 朴貞姬

◇**저고리** 시작은뒷자락부터 八十五코를뜹니다 [illegible]

◇**바지** 는 六十五코를떠 [illegible]

(사진은남아상하복)

一千二百六十年前오늘!

高句麗의滅亡하든날

東洋의大都市平壤城의陷落

오늘은 高句麗의滅亡한날이다 그서울平壤城이 陷落되든 朝鮮歷史上의 가장悲痛한자최를 머물은날이다 손가락으로꼽아보면 시방부터一千二百六十年前오늘이니 二十一週甲의 戊辰을마지하게되엇다 戊辰年이라하면 [illegible]

우리民族에게

[illegible]

廣開土王이

[illegible]

大陸滿洲에

[illegible] (續)

前代未聞의 空中密航少年

◇米國映畫가招聘開始

[illegible]

密航少年에게 旅客賃銀免除

[illegible]

進行울서 (3)

베니스商人

빈대피를빨아먹으라

夕影生

[illegible]

科學 頭蓋骨로본…… 人種의相違 (三)

頭蓋骨에關하야논이만치말하고다음身長, 頭髮, 顔面表情等에關하야要述하기로하자

一、身長과皮膚 身長은同族間에서도 長短의差異가甚함으로全體로平均을 [illegible]

[illegible]

文藝所感 最近……(六) 勞働과藝術

朴英熙

[illegible]

無題詩三首

玄火雲

[illegible]

今年少年文藝槪評 (三)

洪銀星

[illegible]

丁洪敎氏=氏의作品은 [illegible]

金泰午氏=氏의作品은 [illegible]

崔靑谷氏=氏의作品은 [illegible]

尹小星氏=氏의作品은 [illegible]

馬春曙氏=氏의作品은 [illegible]

琴徹氏=氏의作品은 [illegible]

李在恒氏=氏는 [illegible]

劉智榮氏=氏의作品은 [illegible]

天氣豫報	
比較	二日午正 九、一
	北西風 晴
溫度	一日最低 一、五

新刊紹介

◇朝鮮週報(第三十二號)定價六錢 京城光化門通朝鮮週報社

◇新生(第二號)定價十錢 京城西大門町新生社

◇어린이(兒童藝術展覽會紀念號)定價十錢 開闢社

◇藝術問題集 定價二十錢 新明書林發行

◇새벗(十一月號)定價十錢 京城茶屋町새벗社

◇家庭時報(十一月號)定價二十錢 京城南大門通家庭時報社

라듸오 三日放送

[illegible]

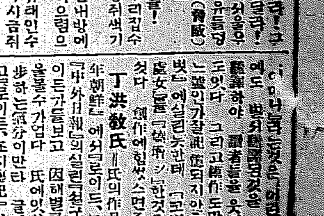
成功의捷徑現代的新職業設備完成
自働車運轉士養成
男子部 女子部 夜學部
規則書請求要二錢切手
入學每月一日、十六日
朝鮮自働車學校

農家副業으로收益多大한 純鋼鐵捕獸器
米國直輸入廉價都散賣
米國オナイダ會社 販賣部 吉川支店

御大典記念植樹에는 丹波栗
記念大特分讓

新寫眞劇序 十一月一日
산시몬의 兇獸
獨身者發展
바바리아의 고장

朝鮮日報京城販賣所 電話光化門一八七番

小學校 先生志望의분의게

受驗合格秘訣 定價二圓五十錢 平和書院

團成社

朝鮮劇場

光武臺

天空騷動 紅薔薇 쎼스쏀스

活命水 起死回生靈藥 同和藥房本舖

一面一校制의理想 實際化는難期

總督府方針은그러하드래도 學校費貧弱으로到底不可能

江原道學務課長의意見

朝鮮總督府當局에서普通學校一面一校制를實施코자計劃中이라함은이미各新聞紙上에報道된바어니와이제江原道學務課長에게此에對한實施與否를뭇건데아모리總督府當局의方針이그러하다하드래도江原道와如히學校費의貧弱한地方은到底히實現키不可能한터로이것이實現되자면實로前途가遼遠하리라고말하는바現在江原道內에는總面數가百七十八個所로旣設된學校는겨우九十五二校밧게아니되는터인즉이一面一校의實現을보랴면아즉三百萬圓의經費가업고는完成키어려운터임으로當分間江原道는絶望할수밧게업다는데目下編成中에잇는豫算內容은아즉發表치아니함으로詳報키難하나昭和二年度學校費決算額인三萬八千圓모다꺼지는안흘모양이나新設學校는겨우二個밧게아니되는것으로推測된다더라(春川)

潘南勞農青年 單一同盟準備

全南羅州郡潘南勞農青年會에서는지난二十八日下午八時同會館에서第三年第一回臨時總會를臨時議長洪璧君의司會로開하고細胞團體인潘南勞農青年會는解體하고郡單一同盟의旗幟下에서潘南班을組織하자는意見이一致되어卽席에서解體를宣言하고潘南班設立準備委員을選定하야一任하얏다는데該委員會에서決定된大會時日場所와委員의氏名은如左하다더라(唐津)

一、時日 十一月十五日上午八時
一、場所 新村里羅彩龍氏家

◇準備委員
洪璧 羅龍彩 羅碩均

鎭川郡各學校 聯合展覽會

來十四、五、六三日間鎭川公立普通學校主催로同校內에서全郡內四個校의學藝品展覽會를開催한다는바總品員點數는四千點이나된다하며最初에는主催校인鎭川普校의學藝會를兼開하리라는데出品의種類는大槪가트나특히出品의種類는習字、圖畫、作品인地圖模型과鎭川普校에서出品할「데ー부」라는電로이는鎭川에서처음보는色紙點付한그림인데表現力이强하다하며學父兄은勿論其外만히와보아주기를바란다더라(鎭川)

道內學齡兒童十六萬에 就學은不過二萬餘

一割三分밧게못되는比例로보와 一面一校의必要切實

江原道內에는學齡에達한六歲로十二歲外지의兒童總數가今年四月調査에依하면十六萬에達하는터인데道內八十二個의普通學校에在籍하는兒童數는겨우二萬三千數名으로總兒童의一割三分에지나지못하는寒心한터이라는데이와가티就學兒童數가一割三分밧게아니되는最大原因은무엇보다도生活難에잇는바이라하나學校의不足으로부터生하는募集兒童超過로入學이不能케되는點과距里關係等으로通學이不能한等의原因도不少한것으로알흠으로一面一校의實施의必要가더욱切實하다더라(春川)

全南棉花 共同販賣

全南三十六區棉花第二回販賣入札은豫定과가티지난二十九日下午一時에全南道農會技手立會로木浦公會堂에서하게되는바落札價格及買收人과區域別은如左하다더라(木浦)

區別 地名 一等價格 買收人
一區 松汀 光州 長山 一九、三〇 買收人 岡村松之助
二區 潭陽 大田 一八、六八 買收人 末元新太郎
三區 谷城 玉果 石谷 一七、二八 買收人 內谷萬平
四區 栗村 求禮 光陽 骨若 玉谷 順天 海龍 一七、九五 買收人 內谷萬平
五區 麗水 召羅 三日 一九、〇八 買收人 內谷萬平
六區 華陽 安浦 一八、八七 買收人 內谷萬平
七區 東江 栗浦 別陽 茂欄 海耶 一七、四二 買收人 朝棉會社
八區 浦頭 高興 南 一八、七五 買收人 內谷萬平
九區 道陽 道化 古邑 一八、七五 買收人 內谷萬平
十區 南平 和順 綾州 一八、二六 買收人 朝棉會社
十一區 大德 竹川 場 海倉 長興 一八、五六 買收人 森誠一
十二區 水洞 康津 永東 寶岩 一八、八二 買收人 內谷萬平
十三區 長興 北倉 花山 一九、五五 買收人 內谷萬平
十四區 南倉 縣山 松旨 一九、七五 買收人 內谷萬平
十五區 右水營 南利 一九、一八 買收人 渡邊彌太郎
十六區 山二 牧場 山 花峰 厚 一九、五三 買收人 內谷萬平
十七區 飛岩 都浦 一九、〇〇 買收人 渡邊彌太郎
十八區 德川 聖才 西倉 南山 一九、五三 買收人 大田孫三郎
十九區 三鄉 夢龍 龍洑 一九、六五 買收人 大田孫三郎
二十區 外邑 望雲 蓮里 濟溪 一九、〇六 買收人 渡邊彌太郎
廿一區 智島 海際 倉梅 沙玉 一九、二〇 買收人 大田孫三郎
廿二區 長山 彭津 荷衣 一八、〇六 買收人 南北會社
廿三區 美佐 鶴昌 南江 八倉 一八、〇七 買收人 南北會社
廿四區 岩泰 瓦村 南津 慈恩 一九、三五 買收人 大田孫三郎
廿五區 飛禽 都草 一七、六八 買收人 南北會社
廿六區 榮山浦 羅州 火院 潘南 一八、四一 買收人 朝棉會社
廿七區 古縣院 羅山 一九、三五 買收人 大田孫三郎
廿八區 咸平 鶴橋 酒浦 一九、五三 買收人 大田孫三郎
廿九區 沙川 大田 堀吉浦 一九、〇〇 買收人 岡村松之助
卅區 洪聖浦 靈光 川邑 一九、二〇 買收人 中上淸三郎
卅一 長城 四街里 社倉 一九、〇〇 買收人 大田孫三郎
卅二區 莞島 院洞 梨浦
卅三區 潾洞 大谷 花木 牛頭 一九、六八 買收人 金安
卅四區 珍島 五日市 一九、一〇 買收人 金安
卅五區 四日市 金界 一九、一〇 買收人 內谷萬平
卅六區 十日市 聚浦 長久浦 一九、一〇 買收人 內谷萬平

地方漫筆

梁山富豪諸君에게

梁山支局 一記者

梁山富豪諸君이여! 諸君이오는날高樓巨閣에서 錦衣玉食으로安樂한生活을하고잇는原因이어데잇는가? 두말할餘地도업시一般無產者의 努力을搾取함이아니고무엇인가? 곳이社會에서바든惠澤이아니고무엇인가? 그런데 이처慘酷한關北大洪水로家產과食糧을모다 水中에漂沒하고飢寒에彷徨하는 罹災同胞에게얼마나뜨거운同情이잇섯는가그의有無는 諸君의良心에맛기려니와 諸君이患難相救의人類愛를理解하는지? 또는理解하면서도 黃金慾에人間性이痲痺되어그러함인자? 富豪者流들은總稱함은아니지마는 諸君中에는卑吝莫甚한者가만히잇슴을目睹하게되는다

◇

地方各團體에서救濟金을募集할次로 各面에出張하야同情을促하기를勸務하면 警察의성화를밧기가귀찬어못내겟다느니 或者는義捐金寄附金가튼것은一切안내기로作定하엿느니 奇怪罔測한言動을다보겟스며 또엇던富豪는治喪에累萬의 財產을消費하면서도 이悲絕慘絕한消息을듯고는 全然히모르는체하지안는가 人情上으로보든지 道德上으로보든지 到底히容認치못할일이다 이러한非常時에잇서서木石이아닌以上에 應分의同情이잇슬것은人情에떳떳한바이다

◇

異域數千里밧게서피눈물을흘리가면서모혼하로 幾十錢中에서만흔同情金을보낸다는 消息을들을때에諸君의 感想이果然어떠한가 조곰이라도人心이잇스면붓그러움이잇스리라 梁山富豪諸君이여 悔悟가잇기를懇切히바라고한마듸로忠告한다

德川市場分區問題에 郡守態度曖昧로

分區期成會는徹底質問

既報=平南德川郡邑內市民多數가市場의發展을爲하야又는多數市民의共同幸福을爲하야어떠한外든지正當한自己네의主張을貫徹코야만다는堅實한立志下에德川市場分區期成會를組織하엿다함은이미報道한바와갓거니와去二十九日夜에는本會第一回委員會를本會事務所에開催하고本市場分區問題에對하야最初에는分擔한人物들이郡廳과및郡守舍宅에자조出入한後에는웬일인지郡守의態度가鮮明치못하야우리를조롱하는듯한意思를가지고잇는面長에게는自意로其問題를解決하지말라고말을하는等實로人民의幸福을爲하야일한다는爲政當事者로의態度가아니라하야三十一日은이를徹底히郡守에게質問키로하고同時에本期成會의主旨에依하야全郡民을相對로聲明書를發키로決議하고同十二時에無事히閉會하엿다더라(德川)

沔川金組 機池市出張所 昇格運動

忠南唐津郡松嶽面에서再昨年에沔川金融組合出張所를設置하고그곳人士들은뒤를이어昇格運動에만흔努力을하여오든바最近에와서道當局으로昇格될希望이確實함으로그間設置準備委員會를組織하고同委員會로부터去二十六日에松嶽面事務所에서金融組合設立을組織하야該組合에對한重要役員만을左와如히選定하고許可願을提出하엿다는바不日認許可가잇스리라하며管割區域으로松嶽新平松山三面을合하야現在組合員이略七百名假量이나된다더라(唐津)

◇役員
組合長 李龍淳 監查役 李種徹 金奎鎰 韓百憲

들모勞働夜學 聯合大運動會

忠南唐津松嶽面機池市에서去二十七日午前에機池勞働夜學主催로隣近에잇는佳島里講習所와聯合大運動會를機池市運動場에서講師李匡福氏司會下에開하고二十餘種競技로數百觀衆과四十餘名兒童들의旺盛한勇氣로同日午後三時에圓滿이終了하엿다는바有志人士로부터多數한賞品과金品을寄贈하엿다는데寄贈氏名은다음과如하다더라(唐津)

▲二圓 具聖會 林東鎬▲一圓 李文千 韓百憲 李光哲 宋建浩 韓錫履 姜周永 朴德天 安寶玉 咸正云 機池市釀造組合▲一圓七十錢 方漢英 五十錢 盧秉世 鄭承海 ゴム一匣 嚴周鳳 鉛筆三打 尹喆儀 雜記帳十冊 長陝造同 朴在憲 キャメル十匣 池恒吉 茶一筒 朴興安

慶南海苔業 今年豐產豫想

十年內로百萬圓生產無慮

慶南水產物中에第一名聲이놉흔海苔業은昨年에非常히不況으로道當局에서는河東方面에當業者救濟에자못苦心한바今年同地方及洛東江方面에海苔成育狀況에對하야는最近水產課員을派遣하야調查한바今年은兩地가다그生育成績이良好할뿐만아니라昨年과가티害苔는附着되지아니하엿슴으로그다지凶作은아닐뜻하다는바洛東江漁業組合에서는今年度漁場七十萬坪의貸付를出願하는同時에資金은殖產銀行에서融通하야積極的增產計劃을세워方今그準備에紛忙中이라는바生產豫定額은十三萬圓內外로一方河東方面에서도資本融通等準備中임으로年產四十萬圓以上에達하리라는바十年內外로는無慮百萬圓의生產額을突破하리라더라

監視를要하는 慈城言論界

慈城支局 一記者

오즉正義의旗下에서모든逆境에서싸우며나아가는우리××全體運動에잇서서 制限된範圍內에서나마民衆의意思를表現하며激勵시키며指導하는今日의一個의言論機關이업다하면그야말로杖을失한盲群이될것이니얼마나貴重한言論機關이냐

◇

正義와人道가 짓밟히고그설어움을호소할곳이업슬때에그나마民衆을慰藉하여주며 僞善의欺瞞이民衆의進路를遮斷케할때에正當한批判으로 참길을열어주는것도 오즉우리의言論機關이잇슴이니 우리의機關들이民族의表現機關으로自覺하며 努力함도民衆의企待와當然히相副할바이다

◇

그러나種種中央이나地方에잇서 그經營者如何로는事實의報導와批評이相違하며民衆의迷惑을 끼치는例가不無하니如斯한例로民衆이害를밧는例가적지안흘것이다 그럼으로直接으로經營者의人物如何는그機關의本來의使命을毒할때도잇고말아서民衆에게莫大한損害를끼칠것이니 萬一民衆의意思에背反되는人物이私利를圖코저機關을占領할때에그權威의墜落은勿論結果에잇서一層重大性을 가지게될것이다

◇

이제慈城의言論界를본다면 遺憾間에不統一도잇고 一部正義感을떠나復讐와陰害를是事로하야社會의批判을바드며 團體의制裁的決議를바든事實도잇섯슴은 實로遺憾이엇거니와最近에또한彼等은 社會가睡棄하는人物들의덜어운金力을가지고勢力扶植의陰謀를劃策하고잇스니얼마나可憎할바이냐 더구나그것이社會的制裁를避코자言論機關을獲得하려는 民衆의公敵이背後에잇슴이라

◇

一笑에附하는바이니 自滅의吊鍾은스스로亂打하고잇슴이다 오즉우리의言論機關들은幾個人의弄絡物이아니오 眞正한民衆의伴侶로社會的 民衆的 所有에屬할公約이잇고맛고잇는外닭에 그르로慈城의言論界가次後健全한發展이 잇기를祝하는同時에慈城社會全般의 輿論과監視가잇기를 一言하야둔다

元山의鰤이 一千哩을廻遊

露國쓰루港까지간것을發見

農林省에서는今年五月朝鮮水產試驗所로하야금元山附近에廿六尾의鰤에다記號를附하야放流하고各府縣及米國、露西亞加奈陀等에依頼하야廻遊路를研究한結果最近勞農露西亞政府에서黑龍江海濱區쓰두캐漁場에서去七月十八日朝鮮總督府에記號를附한鰤을捕獲한旨를通知하엿슴으로鰤의廻遊는實로元山에서쓰두캐漁場外지一千哩餘에達하는바鮭鰤等의增殖及漁獲에一大光明을與한것으로非常히注目되는바인데元來魚類貝屬의廻遊道路를知함은現在水產界에가장必要한것으로米國政府에서도數年以前부터此調查를進行한바鰤廻遊의新發見에依하야今後米國露西亞가나다及日本四國이共同하야國際的으로此增殖을圖하겟슴으로農林省에서는方今準備中이라더라

馬山讀者 慰安活寫隊

空前의盛況

本報續刊祝賀와아울러秋夜一席의慰安이나마多數愛讀者에게供코저本社馬山支局에서는去月二十九日午後七時부터朝鮮키네마巡業隊朴在洪氏一行의뜻깁흔後援으로當地壽座에서讀者慰安活動寫眞會를開催케되엇는데開會初부터群集하는愛讀者로서滿座의大盛況을呈한中에「支那街의秘密」과西洋劇一篇을映寫하야歡呼喝采를博한後同十一時頃에無事終了하엿더라(馬山)

洛東金組設立

尙州郡洛東面에는金融機關設置의必要를늣기고面內有志의發意로設立委員會를組織하야委員長鄭鍚氏의猛烈한活動으로準備를마치고去二十六日設立總會를開한바選擧된任員은左와如하며營業區域은洛東面、中東面、叢城郡丹密面의三個面으로서理事는姜暻錫氏가推薦될豫定이라더라(尙州)

◇任員
組合長 柳寬植 幹事 鄭東贊 安觀東 金振東

鐵原畜產品評=例에依하야當地畜產組合에서는畜產中特히牛、鷄等牧畜의獎勵하기爲하야二、三兩日當地普通學校運動場內에서品評會를開催한다는데出品이多數이엇다더라(鐵原)

芙蓉賢都兩面合同說에 賢都面民反對

當局에陳情書提出

忠北淸州郡賢都面에서는지난二十四日面民大會를開催한바重要決議事項은芙蓉賢都面은무엇으로보든지獨立할面인데他面과合倂된다는것은不可하다하야代表委員六人을選擧하고郡當局에陳情書를提出하엿다더라(芙江)

鐵原勞働學院 同情歌劇盛況

鐵原邑內勞働學院에서는多額을經過할新校舍修理費를엇기爲하야同學院教師諸氏와有志諸位가連日準備에努力하야同情歌劇會를지난二十九日밤에當地青年會館內에서開催하엿는데特히鐵原樂友團의大盡力으로大盛況을일우엇스며有志諸氏의多大한同情이잇섯는데其芳名은如左하다더라(鐵原)

▲十圓 金應煥▲六圓 高大龍▲五圓 協成醫院 池昌淵 柳根成 金在天 大興館 白基栢 仙 文泰鶴 金山玉▲二圓 亞一商會 俞應天 李龍愛 李始相 高熙益 尹琪春 全高壽 尹康俊 啓昌商店 相信堂藥房 東亞高實館 無名氏 金道順▲一圓 韓一商店 金泰鴻 金顯承 宋仁守 金商變 郭東錫 尹錫俊 金錫國 金羲均 鄭基泰 無名氏 韓錫東 高元明 雨一釀造場 李得松 卞錫奎 金井商店 沈宜聲 車致勳 韓道明▲一圓五十錢 無名氏▲金一封 朴俊敏 鐵原婦人商會 장작한짐 沈謙弦

教會年費로 租百石募捐

宣川郡深川面內洞耶穌教會에서는지난二十五日가지부터查經會를열고張奎明金貴斗兩牧師를請聘하여一週間聖經研究를한後年經常費를出捐한結果金永禮氏의稻三十石을爲始하야百餘石에達하엿다더라(宣川)

全北道內 製叺產額

比昨年大激增

全北道內農民의一部產業인叺製造는年年히增加의數字를보인다는데今年四月부터同九月까지의生產數調查統計를보면左와如하다더라

月別		檢查數量	販賣價格
四月	昨年	八七	二七五
	今年	五九	五一九
五月	同年	八三	九四〇
	同年	三四	八八三
六月	同年	四六	一一三
	同年	六六	三五二
七月	同年	一一	七九一
	同年	六三	七〇八
八月	同年	二三	六七六
	同年	三五	八二二
九月	同年	五九	三五五
	同年	二九	九三四
計	昨年	三一二	一五〇
	今年	一、〇〇二	二一八

清津長老教會 語學講習設立

咸北淸津新岩洞耶穌教長老派에서는同敎會堂內에語學講習所를設立하려고府學務課에許可申請中인데不遠間認可될模樣이라는바科目은如左하다더라(淸津)

◇學科目=國語 中國語
◇入學資格=中國語科는中等學校卒業程度 國語科는普通學校卒業程度

本報開城支局 市內見學團

團員募集

本報開城支局에서는一般讀者에게限하야有益한參考를供給코저市內見學團을組織한다는바多數參加를希望한다더라(開城)

◇規定
參加資格=二十五歲以上五十歲外지
見學場所=專賣局 少年刑務所
會費 二十錢
人員 五十名
申請期日 十一月三日
申請者는姓名及年齡을明記할事詳細事는本支局에來問함

東滄青年定總

慶北迎日郡東海面九萬洞에位置를둔東滄青年會는創立한以來數個星霜동안私設敎育機關後援地方啓蒙事業海上遭難者救濟事業等에會員一同은誠心渴力으로健鬪하야오든바陰今月九日午前九時부터該會館에서第三回定期總會를開하고委員長河斗浩氏의司會로開會하야議案을順調로마치고同下午四時半頃에閉會한바重要決議案은如左하다더라(浦項)

◇決議事項
一、維持方針에關한件
一、勞働夜學에關한件
一、自體教育에關한件

芙江音樂會

忠北淸州郡芙江里에서는當地에居住하는青少年몃사람으로音樂會를組織하야오는四日밤부터芙江公普講堂內에서開催한다는바當地有志諸氏는多數入場하기를바란다더라(芙江)

水災救濟金(一)

【關北水災救濟會受理】

京城朝鮮勞働總同盟出版勞働組合
◇百圓
內◇二圓 金元植◇一圓五十錢 裵慶植◇一圓式 朴淙植 金永根 金昌鉉 李明夏 劉起東 尹炳夏 金漢福 朴淙根 李日千 李金南 金崙植 金福圭 張太鉉 李萬南◇八十錢 金炳玉◇五十錢式 韓熙俊 金光一 林大榮 李在德 朴容九 尹善浩 康弼均 鄭南圭 黃濟秀 安泰鎬 李善仁 塚原 加藤 金裕觀 金秉直 朴成一 尹世炳 林洛度 鄭俊 金昌一 尹鳳植 李殷鉉 張戊變 徐順汝 金漢洙 金顯奎 金翔根 金宅冰 張在浩 梁達智 李灝洙 尹順命 成炳運 李龍云 李永浩 李永信 李動鍾 朴斗星 李富成 白成鎬 鄭鳳吉 金正國 韓濟東 金貴石 金正均 李龍成 金貴成 金洙 尤 尹鍾鋼 金興培 李熙東 金相德 金元植 洪在健 金東浦 吳演容 崔在崙 李湘榮 李相求 趙守殷◇六十二錢 朴漢興◇六十錢 崔性鉉◇四十七錢 崔聖天◇四十六錢 金秉周◇四十四錢 尹在命◇四十二錢 李廷夏◇四十錢式 金鳳煥 卓演常 金致德 安壽運 李離石◇三十六錢式 劉根聲 金萊奎◇三十五錢 奇相鉉◇三十錢式 島漢植 鄭今童 朴潤德 張昌俊 李致化 白學成 成承鎬 張興成 文壽福 金東熙 鄭德 李四俊 李萬山 金慶琛 崔大用 金濤永 孟在 曹興洙 金仁基 金永基 吳鍾漢 李基永 成純 文正善 崔明在 李昌 郭相 洪鳳五 呂炳獻 金泰 鄭 金年濟 朴東洙 趙千福 辛德熙 李鍾成 金台益 金萬俊 崔炳柱 金相煥 洪淳化 鄭貴男 白龍雲 崔壽萬 金昌瑞 朴順興 秦興國 李聖仁 趙道榮 方始昌 鄭慶石◇三十二錢 文慶春◇二十八錢式 任明宰 金昌煥◇二十六錢 徐順鶴◇二十四錢式 朴德和 朴壽同 安永善◇二十二錢式 宋性根 金石厚 吳貞煥◇二十錢式 成宰鎬 徐在洪 林大熙 池仁得 崔仁鎬 具千萬 尹泰恒 徐福吉 金學濟 李三峰 鄭明哲 金光鎭 辛上德 李鶴天 吳 徐興甫 尹龍福 金振國 金命根 韓相奎 金福雲 李順男 李宰學 沈德洙 金占福 吳完玉 金鍾聲 李道奉 李在 金洪俊 韓點順 韓定洙 申庚得 吳光淑 金殷順 李植 朴勝海 李振男 金相德 根泰 李鍾玉 吳大成 閔政 趙成東 吳点龍 金昌奎 全昌成 金奉奎 宋淳明 金昌成 洪德均 金今得 李德興 元壽泰 金聖學 崔三同 金在善 李善益 高小意 李龜鳳 邵月宰 朴漢甲 金興喆 李容九 李陽均 李永煥 金寶植 金用柱 李明俊 姜奉植 黃用德 禹浦國 白洪鎬 順錫 韓彭熙 成樂淳 申在賢 鄭健植 金斗昌 梁德龍 金學洙 金順男 高東熙 孫漢敎 申晟鎬 安順國 李基東 李明植 李根式 金世洪 洪泰用 宋基龍 李泰得 金鳳龍 田漢洙 洪寅錫 洪寅鎬 金澤柱 崔點用 金星煥 李仁爽 徐炳奎 鄭龍祖 鳳禧 李道榮 李昌成 李炳學 崔勳吉 李學成 金命得 李國林◇十八錢 徐泰煥◇十六錢 任聖宰◇十五錢式 金奎東 崔洪熙 金禹鉉 朴今龍 金萬俊◇十三錢式 卓得吉 殷成鎬◇十錢式 朴在東 全忠讚 任聖宰 千龍馬 崔昌燮 林容俊 李點龍 金尊率 成濟萬 鄭寶福 閔寧玲 徐大昌 韓壽福 崔漢恒 金昌善 李漢奎 李寅榮 金命男 李榮均 河相烈 徐福得 金振鴻 金正和 李圭善 趙俊植 姜相熙 金敬植 金點龍 率大成 孔啓得 金三居 高昌鉉 朴性泰 金英培 金命錫 金明奉◇五錢式 金聖業 車黃海成出 大

地方撰信

安岳

◇蹴球選手出發=安岳公立普通學校蹴球選手一同은一、二、三三日間京城에서開催되는第九回全朝鮮蹴球大會에參加키爲하야去三十日에出發하엿다고

◇安岳에도初氷=近頃安岳地方에는日氣가몹시溫和하야去二十八日에는細雨가나리고갓자기날이추워지더니三十日에는結氷이되엇다고

◇女子夜學開始=黃海道安岳邑內女子基督青年會에서는女子의文盲을退治코저同會主催로去二十五日부터楊山幼稚園內에서女子夜學을開始하엿다는데敎授程度는普通學校一二三學年이라하며現在學生은六十餘名에達한다는데先生과課目은如左하다고

◇課目=朝鮮語 國語 算術 修身 珠算
先生 박버천 김신옥 경자 옥藥學信 로청수 강미애 丁一善

榮州

◇姜宅鎬氏追悼會禁止=去十月二十四日은故社會運動先驅者인故姜宅鎬氏의二週年임으로豐基에잇는各社會團體에서는追悼會準備에紛忙하든바管榮州警察署에서御大典이不遠하다는理由로集會를禁止함으로不得已主催團體에서는集會形式을避하지못하고各地에서모힌同志들과함께墓所行列로墓前에가서追悼會를여지못한것을大遺憾으로생각하엿다고

◇戀愛로自殺外지=榮州郡平恩面金光里에사는千錦花(三二)란女子는지난九月二十八日에自己집에서縊首自殺을하엿다는데이제그原因을들어보건대同面深谷里에잇는金某(三七)란사람과情이들어참아떠나지못하든中本夫인崔斤伊란사람이잇서모든것에拘束되어뜻대로하지못할것을깨닷고그만悲觀하기始作하야結局죽기外지하엿다고

◇平恩面養鷄業不振=榮州郡平恩面은唯一의副業으로養鷄業이漸漸發達되어오든바그中에도平恩面金光里一帶에는千餘首의닭을길러왓는데今年에는어쩐일인지날로죽어가서지금은겨우百餘首밧게남지안햇다고

始興

◇通興學藝會延期=鷺梁津通興青年會에서經營하는通興講習所에서는十一月二日을期하야同會館內에서第一回落成紀念學藝會를開催하려고其間準備中이든바事情에依하야本月中旬頃으로延期하엿다고

◇道路修築=煉瓦工場主森田氏와運送業鳥飼氏의協力으로鷺梁津驛으로부터幅四間長五町의道路를本月初旬부터修築을始하야本月中旬頃으로終了할豫定이라는데附近洞民의交通이大端便利하리라고

◇소꾼逃走한者=原籍을始興郡西二面安養里에둔金浦郡楊東面新亭里四百四番地 金鍾應의雇人李某(二四)라는者는今月二十七日午前八時頃에짐을싣고京城外지가든途中에어데로逃走하여버리엇다는데金鍾應은永登浦警察署에搜查願을提出하엿다고

◇日人農場의二百圓盜難=新東面驛前里日本人農場柴田家에서는去月二十七日午後九時로부터翌日새벽사이에二百圓을일엇는데同農場主는鷺梁津駐在所에盜難屆를하엿든바同駐在所에서는前雇傭人金某를嫌疑者로引取調查中이라고

◇同級生의不祥事=永登浦里四六八番地朴寬子의長子永登浦公立普通學校五年生宋泰榮(一三)은同級生北面本洞里一〇一番地林健秀의二男林永熙(一三)와去月三十日午後三時頃에永登浦驛前에서言爭을하다가汽車時間이되어차를타려할제宋泰榮이가주먹만한돌로머리를따려서約一個月間治療를要할負傷을내어곳病院으로入院식히엿고加害者宋泰榮은永登浦警察署에引致되엇다고

兵營

◇竊盜頻發=全南兵營市內에는「모히」中毒者가만흔外닭에竊盜가頻發하야市民들은밤낫으로安心할수업다는데警察은一層더活動을開始하야根本的으로撲滅하고주기를渴望한다고

◇酒類販賣業者間是非=全南兵營에서는지난二十六日밤에市內에散在한酒類小賣業者들이非常大會를召集하야酒類醸造販賣者를相對로質問戰이일어낫다는데이제그詳細한內容을들으면小賣業者側에서는醸造者들이甚至於술한잔두잔外지小賣하기때문에小賣業者로서는所謂營業이란것을支持할수업스니가는小賣外지는하지안는것이可하다고한즉販賣者側은그러면그대들이他地方에서酒類를購入하지안코내게서만가저다판다면나도小賣는하지안켓다고解散하엿다는바方은畢竟緩和가되고말앗다하나이것이動機의發端이되어問題는장차커지리라고一般은注目視한다고

◇傳道講演=全南兵營禮拜堂에서는지난二十日부터同二十四日外지傳道講演會를開催하엿다는데演士는黃尙鎬氏라고

慶山

◇官公吏의제稻=慶山郡에서는去十八日에一般에게產業獎勵와爲하야郡守中山署長以下官公吏四十餘名이稻刈取를하엿다고

◇慶山消防組演習=慶山消防組에서는去二十四日에秋季大演習을慶山公園에서澤田組頭指揮와中山署長監檢을受하고다시同日下午五時부터慶山公會堂에서盛大한宴會를하고同十一時頃閉會하엿다고

◇慶山慈仁間自働車賃引下=慶山自働車株式會社에서는慶山慈仁間賃金六十錢을一般에五十錢으로改正하엿다고

中和

◇徽義校後援會組織=中和徽義學校는光武十年에設立하야基督敎人의忍耐勤勉한結果로于今維持中이나基本資金이無하야困難이莫甚하나社會人士의何等同情이無함을遺憾으로생각하던이더니지난十四日에本校敎師李福涉氏의發起로後援會를組織하고平壤崇實高普敎員李斗淵氏를請聘하야「向上的」이란問題로講說한後當席에서義捐한바每月金으로五錢式外지合計二十圓에達하엿는데有志人士諸氏의多數히同情參加하기를바란다고

◇祥原公普修學旅行=祥原公立普通學校六學年生三十六名은敎員朴仁錫氏와金秉寶氏引率下에十四日에中和驛을出發하야京城으로向하얏는데十七日에歸校하엿다고

◇中和公普修學旅行=中和公立普通學校에서는五六學年生百餘名을引率하고京城을向하야觀察하라고지난廿七日에出發하엿다가同廿八日에歸校하엿다고

◇三女史紀念碑除幕式=中和邑耶穌敎會에서는지난廿九日午前十二時에本敎會庭前에서李觀涉牧師의司會로紀念碑除幕式을擧行하엿는데그事蹟인즉故文榮光女史는本敎會의音樂器가無함을遺憾으로생각하야風琴壹臺와現金을寄贈하얏고故金鎬國女史는現金壹百圓을寄贈하엿고李思福女史는土地數千坪을寄贈하엿는데李女史만은生存하야現場에出席하엿다하며悲喜의感懷를못익이엇다하며兪正穆氏의祝辭와宋晉燮氏의答辭가잇슨後에來客에對하야盛大한饗應이잇섯다고

仁川

◇戶數激增=仁川警察署에서는去月初旬부터市內戶口調査를細密히實行한結果朝鮮人戶數九千九百八十戶에人口四萬五千九百五十四名이오日本人一萬一千七百八十四名과外國人二千五名都合五萬九千七百八十三人인바九月에比較하면中國人口十二名增加되엇스며一般人口도近來稀有한激增이라는바原因은秋期에集中되는穀物關係로顧客의往來가頻繁한外닭이라고

◇消防隊演習=仁川消防隊에서는去月二十八日暴雨도不拘하고午前十時半부터府內空地에서秋期大演習을擧行하엿다고

◇全仁川敎員庭球=來四日午前九時부터仁川高女庭球코트에서全仁川敎員庭球大會를開催한다고

◇仁川土產物品評會=去廿九日午後二時부터仁川商業會議所에서岡本書記長과市民商業團과品評會開催에對한討議가잇섯는데十一月初旬中期於히品評會를開催케하리라고

平壤

◇崇仁學校蹴球戰=平壤崇仁學校에서는去二十七日午前九時부터同校運動場에서校內蹴球大會를開催하얏는데매우盛況이엇다고

◇崇義女校紀念式=平壤崇義女學校에서는去三十一日午前十時同校二十五週年紀念式을擧行한다는데同校에서는此를機會로二日間바자ー會、展覽會、音樂會를開催하며同校家事部食堂에서는學生들이製造한料理를實費로提供한다고

◇崇義校敎育紀念=同校에서는또한去三十一日午前十一時同校講堂에서校長鮮于梁氏(二十五週年)敎員金鎭吉(十五週年)同尹衡鎬、秦殷彥氏의敎育紀念式을擧行한다고

◇盜一束=지난二十四日平壤驛前旅館文明樓에서는透宿하는京畿道富川出生船夫文來玉(三三)이란者를逮捕하얏는데그는지난十八日鎭南浦에서船主의돈三百五十圓을搾取하야가지고왓든者라하며黃海道甕津郡要用面雲用里居住한다는姜樂淳(一八)은지난二十六日午後八時頃平壤大和町거리에서行人의주머니를뒤지다가衛利吉이란사람에게들키어逃走하다가港町外지가서못삽혓는데本町派出所로부터平壤署에拘束되고住所不定前科三犯崔奉益(三〇)은지난十六日午前二時頃平壤南町어떤日人의집에들어갓다가發覺되어逮捕되엇는데그者는陸軍官舍로돌아다니며數十回의竊盜를한者이라고

◇賭博=平壤新陽里金尙弼(四三)外三名은지난二十五日午後三時平壤瑞氣山麓어떤小屋에서賭博을하다가巡査에게모다就縛

◇뽈푸렁子開場=工事中이든平壤뽈푸렁子는今般竣成되어去二十八日午前九時開場式을擧行하얏는데生田內務局長、藤原內務部長、平壤府尹等이來參하야盛況을일우엇다고

◇中國人에게衛生注意=平壤府內에需給하는野菜는大槪中國人의產物인바그들은衛生觀念이不足하야甚히不潔함으로道衛生課에서는野菜의消毒은勿論이요今後每月十日二十三日을淸潔데이로定하고巡査로하야금此等中國人家屋을一一巡察하며衛生에關한注意를식힌다고

地方運動

◇森西公普運動=全南長城郡森西公普校는去二十二日午前九時半에山口校長의開會辭를비롯하야秋季大運動會를開催하엿는데五十餘種의運動競技로一般觀衆에게無限한興味를與한後午後五時散會하엿다고(長城)

◇彰德學校運動=黃海道鳳山郡沙院面私立彰德學校에서는去三日午前九時부터同校運動場에서校長金弘鳳氏의司會로開會辭가잇슨後七十餘種의競技를始作하엿는데實로滿場觀衆을心醉케하고午後六時에彰德學校萬歲三唱으로無事閉會하엿다고(沙里院)

◇班城公普運動=慶南晉州郡班城公普校는지난二十八日에秋季大運動會를開催하엿는데其第一回秋季大運動會임으로開校以來처음인만큼各種의競技도大盛況을일우엇스며有志人士의義捐金도잇섯다고(班城)

◇安溪公普庭球=義城郡安溪公立普通學校에서는獎學會主催로十一月四日에全郡內普校聯合으로庭球試合을한다는데多數來參하기를바란다고(安溪)

◇明倫學院運動=慶北高靈郡德谷面明倫學院에서는지난十月二十九日午前十時부터德谷明倫學院運動場에서秋期運動會를盛大히開催하엿다고(高靈)

◇扶安公普運動=扶安公立普通學校에서는去月二十八日豫定과如히秋期大運動會를開催하엿는데當日은午後三時頃부터狂風이大作하고雨氣가濃厚한데도不拘하고一般觀衆은遺憾을품고紛忙한걸음으로散歸하엿다고(扶安)

◇全義公普運動=忠南全義公立普通學校에서는去二十八日에秋期大運動會를同校庭에서開하야五百名男女學生의五十餘種競技로午後四時頃에閉會하엿는데當日運動會에는左記와如히義捐金品도잇섯다고(全義)

金鼎昌五圓 秋谷義雄五圓 鈴木 一箱 李翰用 郭文鍾 吳德周 鈴木實治 熊方麻一郞 石川榮吉各二圓 方葉勳 金永五 朴海東 鄭武 金在元 吳泰乘 黃鶴龍 炳烈 柴德樂 鶴相振 節實元 長村 武井施各一圓 韓寅九 雜記帳四十冊 金榮國 雜記帳三十冊 吳在珪 雜記帳二十五冊 李翰辰 吳興烏 鉛筆 田文熙堂 便箋十冊 朴東烈 雜記帳二十冊

◇仁川高女運動=仁川公立高等女學校에서는去二十九日午前十時부터本校「그라운드」에서秋季大運動會를開催하야午後五時에閉會하엿다는데來賓에게第一興味를준것은「변쓰」라고(仁川)

◇梁山兩夜學運動=來四日에梁山勞働、女子兩夜學會에서는梁山靑年同盟과本報梁山支局後援으로梁山男女夜學生聯合秋季大運動會를開催하고저方今準備에忙殺中이라는데梁山의聯合運動會는今番이처음임으로大盛況을일우리라는데一般人士의多數參觀을바란다고(梁山)

◇安良公普運動=全南長興安良公立普通學校에서는去二十八日午前十時부터同校運動場에서秋季聯合大運動會를開催하야四十餘種의競技를終了하고午後五時頃에萬歲三唱으로閉會하엿다고(長興)

地方集會

●會寧養成學校學父兄會=咸北會寧郡永忠面私立養成學校에서는學父兄會를開催하고敎員選擧其他事項을決議하엿다함은旣報한바와갓거니와其時選擧된崔鎬宇氏는辭退하엿슴으로十月二十四日面事務所에서學父兄會를開會하고左와如히決議한後閉會하엿다고(會寧)

◇決議
一、韓模、朴魯治兩氏辭任願受理의件
一、呂運規、李哲雨兩氏를敎員採用의件

●宣川天道敎紀念式=宣川天道敎에서는지난二十八日午前十一時에同宗理院에서男、女敎徒五百餘名이集會하야同敎第一世敎祖水雲大神師의出世百四回紀念式을李龍吉氏司會로開하고金德淵李義達兩氏의說敎가잇섯다고(宣川)

●故金東勛氏追悼會=忠南燕岐郡鳥致院耶穌敎會禮拜堂에서는當地長老、監理、聖潔三敎會가聯合하야去二十八日午後二時부터聖潔敎會傳道師李先俊氏司會下에故金東勛氏追悼式을擧行하엿다고(鳥致院)

●龍淵農友同盟例會=宣川郡南面石和洞龍淵農友同盟에서는지난二十七日午後七時에本洞少年會館內에서第五回月例會를會長桂尙福氏司會下에開하고左記事項을決議한後十二時四十分에無事閉會하엿다고(宣川)

◇決議事項
一、고무靴撤廢에關한件
二、關北水災義捐金을來十五日前으로徵收送付에關한件
三、定州五山高等普通學校打作稻運搬에對하야는徹底的不負擔에關한件
(第三項에對한 歎願書를五山高普에提出키로하엿다)

●釜山蹴球團發團式=去二十八日午前十時부터釜山鎭耆英堂에서團員二十七名이會合하야蹴球團發團式을擧行하게되어趙命根君의開會辭說明과金鳳翰君의經過報告가有한後에來賓中李天君의祝辭가有하고一時에閉會하엿다는데該團의名稱과被選된任員은左와如하다고(釜山)

名稱五六團 團長朴在俊 常務金翊鎬 金智泰

今日小說休載

東滿中國官憲의暴壓

青年同盟解散後 幹部를拘禁

청년동맹간부네명을구금 理由는共産主義宣傳

간도의중국고등경찰(間島依蘭溝中國高等警察署)에서는 당디에잇는 동만청총의란구단일동맹(東滿青總依蘭溝單一同盟)은 공산주의를선전하기위하야 비밀회의를빈번히 한다하야 해산하기로결정하고 해 동맹의 임원서류와인장(印章)을 내출하라고 명하얏스나 종시가저오지안음으로 지난십월 이십삼일 순장(巡長)이하서원이총출동하야해동맹상무서기최영학(常務書記崔英鶴)씨와중앙집행위원최래호(中央執行委員崔泰浩)씨의가택을수색하얏스나아모증거도 엇지못하고 동맹간부네명을 인치하얏는데 주소(住所) 씨명(氏名) 직업(職業)은아래와갓다는바

延吉縣依蘭溝九龍坪 記者崔泰浩(二六) 同仲坪農業 崔英鶴(二九) 同九龍坪敎員 鄭馬太(三三) 同南洞農業 金成皓(二二)

青年會員을笞刑에

處한中國警察當局

동포청년다섯명검거하야 태형이란만행을가하얏다

의란구구룡평(依蘭溝九龍坪)에잇는 중국고등경찰서(中國高等警察署)에서는 동관내 위재구(偉財溝)에잇는 위일청년회(偉一青年會) 집행위원(執行委員) 다섯명을 인치하는동시에 일체 서류를압수하고 당치도안은 공산주의의선전긔관이라고 귀다섯 사람에게 각각 태형(笞刑)이십 이도식에처하고석방하얏는데그 들의 씨명은 다음과갓다더라(간도)

▲庶務柳連培 ▲敎養部李銀哲 ▲會員李東洙 ▲同千基鳳外一人

德川에染病

근십여곳에

평남덕천군(平南德川郡)내에는 읍내사오처를비롯하야외촌합근 십여곳에 장질부사(腸窒扶斯)병이발생되어경찰위생계에서는 목하극력예방에 노력중인데 일반은 음식물에만히주의하지안 흐면아니되리라더라(덕천)

考慮적은面廢合과 通川鶴三面의民怨

몃해동안운동이맹렬하든 公普校新設이水泡로

조선총독부학무당국의 방침에 의하야 일면일교제를 압흐로착착실시하야 가리라는 이때에면 폐합(面廢合)으로말미암아희생 을당케된실례가강원도통천(通川)에잇스니즉금년사월일일부 터합병한동군흡곡면(歙谷面)이 다그면은앞남진경으로동군최북 단에잇든학삼면(鶴三面)과원흡 곡구읍내에다가면사무소를두엇 든학이면(鶴二面)과를병합한것 인데이두면은동해안(東海岸)을 거의 백리에갓가운리입으로 남 북이길게써고잇서 남북이 몹시길어 면으로 치우처잇는 학교소재디 면에노힌학이면에서도또다시남 인흡곡구읍까지 학삼면서통학 하기는 도저히 어려운터로서학 삼면사람으로 흡곡공립보통학 교에입학을 식히자면 긔숙을 식히는것이 대부분이엇다 이 런관계로 자녀교육에 비상한불 편을 늣겨오든 학삼면인사들은 오래전부터 보통학교 긔성회를 조직하고 적극뎍으로 운동을계 속하든바 대정삼년에 넘으 러 현금오천원을 적립하야노코 도당국에 진정원까지 파견한일 이잇섯다는데 금년 삼월일일부 터그와가티 두면으로 합한관계 로 당분히망이 업스리라하며이 에대하야 도학무과 모시학은말 하되 전학삼면에서현금을적 립하얏스니 학교를 설치하야달 라는 진정을 온일이잇섯스나그 후면의 합병도잇고하야 잘탈 햇슴으로당히가된줄로압니다압 흐로는물론일면일교의방침이급 한터이니외한면내에둘식은절대 로희망이업겟지요라고말하더라

江原道內로는 面廢合更無

◇道地方課長談 장래념려에대한

별항 흡곡면 합병 문데에대한것 과 압흐로또다시 그런문데가잇 지안켓는가하는데대하야도디방 과장은 말하되「원래 총독부 방침이 …원도와황해도외에도 또 어느 두도는 금년으로써끗을 맛치고 압흐로는 다른도로옮긴 다지요 본도는 통천이 그방침 대로 최후로된것이올시다 … 명치삼십구년에는 이백 … 것이 대정 …년 동…년 동십년동을거처 백칠십일리로된것인데 금번에와 … 외선끗을마쳣습니다 그러나아 직도 다리상으로는 경제상으로보아 합병으로 불편한곳이 만합니다(지도를보이면서)이러케 분할하는데 면경비라든가 사무등통이 현저히줄엇습니다 전학삼면은 저편의부파(…外)를비롯하야 그러케합치지 안을수업서한것이지 결코학교관 계는아니올시다 일면일교제는 그런것이아닐러이지요 아모리 한면이라하더라도 필요가잇실 하고 또설립과유지를할수만잇 는곳이라면 둘식두어도 관계가 업슬줄압니다」(춘천특신)

江陵서古石窟發見

소학교운동장수리하다가 몰로써혼굴을발견하얏다 新羅時代의遺物인듯

지난달이십이일 강릉읍내화뎡(江陵邑大和町) 심상소학교(尋常小學校)운동장을수선타가 운 동장으로부터 륙칠척가량 넓숙 에해이약이간집히 가룩척가량에 머리석으로 싸흔수구(水溝) 비 슷한석굴(石窟)을 발견 하얏는 데석굴가운데에는 석주(石柱) 가잇고물이사오척가량잇는데잣 은아즉알수업고그것이무엇이며 어느시대에 싸흔 것인지알수업 스나일반은여러가지로추측하는 바일설에는피난굴(避難窟)이라 고도하고또는그전수구(水溝)를 … 고다른수구를돌려그후에사람은 모른다고도하는데 그우가바로정 지(城址)입으로더욱의아(疑訝)를 옥천뎡(玉川町) 김씨(金氏)의세 력을 업시하노라고 그수구를막 강릉부사로왓든한금(韓汲)이가 범과몰흙가라던범이신라(新羅) 시대의솜씨와 갓다하야 신라시 대의유물이 라는설이 유력하다 더라(강릉)

三百戶의戶稅自進負擔

고성군하의崔氏의特志

경남고성군 하일면 학림리(慶南固城郡下一面鶴林里)에 거주 하는최기환(崔琪煥)씨는면내총 호수팔백칠십호중 극빈자 삼백 여호호세(戶稅)를단독부담하얏 다는데 일반면민은 물론이오이 소문이 이르는곳마다 칭송함을 마지안는다하며 그는 전재산이 라야불과 벼(租) 삼백석을추수 함에 지내지 못함에도불구하고 그와갓티다수의 극빈 농민을위 하야희생하는것이라더라(고성)

賭博에빼앗긴돈 도로내라고强奪

그리고강도죄로취됴바더

평남덕천군풍덕면신평리(德川郡豊德面新坪里) 로원도(盧元道)(二四)는 지난이십삼일오전열 시경 전귀주소에서 김병우(金炳禹)류희선(劉熙善) 두명에게 대하야 도박으로일헛든돈을 내 이라고 몽둥이로따리며 조기에 서현금삼십칠원을빼앗서가지고 달어낫든바지난십칠일 녕원(寧遠)경찰서에데포되어 강도죄로 취됴를맛치고지난이십팔일안주 검사국(安州檢事局)으로압송되 엇다더라(평양특신)

賭博軍罰金

인천부송현리칠십구번디(仁川府松峴里)에 거주하는민래원(閔來元)(三○)과 신화수리(新花水里)에잇는 복순(申福順)(二六)사용석(史用錫)(三四)삼인은일뎡한직업이 업시매양도박으로생업을삼는터인 데 지난삼십일오후 다섯시경에 도천긔송현리에잇는민래원의집 에 모혀삼십륙계라는 노름을하다가 큰방을 순회하든순사에게 발각되어 인천서에 데포되엇는 (인천)

新民府員 潛入活動說로

긴장된각디경찰의활동 海外情報陸續還至

모처로부터 도착한 정보에의하면 어대뎐(御大典)이 절박하야 첫승으로 이것을 긔회로해외에 잇는 각종○○단데에서 여러가 지 중대계획을가지고 조선내디 와맛일본내디로잠입코자활동을 하는중인데 그중에도 만주(滿洲)에잇는 신민부(新民府)에서 는김좌진(金佐鎭)부하세사람이 무긔를휴대한후벌서그곳을떠나 조선안으로들어왓는된자이잇다는 바최근각디의경찰이빈번히긴장 한활동을계속하얏은이들을잡고자 하는것인듯하다더라

阿片犯逮捕

船中에서 인천서의손에

지난삼십일 인천에입항한 복견 환(伏見丸) 승객중에 극히행동 이수상한 사십전후의청년이 잇 슴으로 선내를검사차로 나갓든 인천서원이 본서로인치하고 엄 중히취됴 한바 수상청년은 의 외에대판서 조선에 『아편』 고가 인는시가팔백여원어치를 담배상 자에너어 밀수입하얏슴으로 인 천서에서는 련루자나 업슬가하 야 방금새 어가며 취됴를진행중 이라는바 사건은크게 확대되리 라하며 범인의주소씨명은 극비 밀에붓친다더라(인천)

僧侶間에싸홈

결국고소문데까지

개성군진봉면옥천사주지(開城郡進鳳面玉泉寺主持) 로잇는됴 대운(趙大運)(三七)은지난이십삼 일오후여섯시경에 동군 흥교면 흥교리흥교사감원으로잇는박성 도(同郡興敎面興敎里興敎寺監員朴聖道)(三五)를 따리어오른편 … 고려의원에 입원치료중 이라는 바그자세한 내용을듯건대 전귀 피해자 박승도와가해자 됴대운 은강화전등사에 속한말사의 직 원으로박승도는 지금으로 부터 약십여년전부터 홍교사 승려가 되어사찰령이 시작될때 부터삼 년간이나 홍교사의 주지로잇섯 고그후작년도 부터감원이 되어 오든중 사중에속한 면답은겨우 오십두락에불과하고사중승려는 … 고 지난삼십일오 … 소작인류근후의 집에서 됴대운 이가 박승도를보자 하야박승도 는 나무를하러 산에 갓다 가올아 와즉시 류근후의집으로 갓든바 전귀됴대운은 술이취하야 가지 고너는 지금부터 홍교사에 하등 관계가업스니나아가라하고주먹 으로입을따리어 압니(前齒) 두개 가빠지고 발길로 거뎌차 구렁에 빠진것을 함부로 빼리어오른편 다리가 부러지어 일시 는혼도하 …

峻險을自作嶺 平坦한大道

자성디방교통에큰편의 總工費가十三萬圓

평북자성(平北慈城)은 국경산물 집산디(國境產物集散地)이나우 금까지 교통불편으로인하야 도 보나 우마의힘을빌어 겨오통행 하든바금번의혜성(惠成線)개통 개에따라 자작령(自作嶺)이 라는 험로도(險路)경비 십삼만 원으로 내무국 평양토목출장소 (內務局平壤土木出張所)에서긔 공중이든바 이즘에 준공되엇슴 으로 오는륙일에 자성읍에서전 통식(全通式)을 거행한다하며 더욱이 안만도로(安滿道路)와 도련락이되어 자동차의 왕래를 보게됨으로 산업발뎐상 큰유익 이잇겟더라(강계)

鐵道工夫가 鐵道에自殺

평양부근에서

일일오전여섯시십분평양역을 떠나 봉텬으로향하야 부외서성 리(府外西城里)를통과하는긔차 에눈을수건으로가리우고뛰어들 어죽은자가 잇섯는데 즉시로소 관대동경찰서에서 됴사한 결과 동인은대동군림원면흥부리사는 렬도공부박명수(大同郡林原面興部里鐵路工夫朴明秀)(二八)로 판명되엇고 죽은원인은 방금 됴사중이라더라(평양)

保衛團通譯이 良民에게拳銃發射

중국인의세력만미덧고서 잠자는사람에게총질! 被害者는告訴를準備

간도삼도구충신장(間島三道溝忠信場)에서는지난삼십일일 오후십일시쯤되어난데업는권총 소래에충신장(忠信場)일반주민 은 모다 놀랫다는데이제그자세 한내용을 탐문한바에의하면 당 디보위단(保衛團)(保衛團은馬 賊을防禦하는特殊民兵) 에서통 역으로잇는림덕봉(林德鳳)이가 경성려관주인김사순(鏡城旅館 主人金仕順) 씨집에 잡입하야 『너의집에 밀수한아편이잇스니 내노라』 하며권총을한번노앗스 나다행히 명중되지안코 머리털 을거처서 지나가매 재차권총을 발사하라고하든중이웃사람들이 만류하야 그냥돌려보내고 말엇 다는바 피해자의 생명에는아닌 관계업스나 가해자는 중국사람 의세력을밋고 사과한번도 하지 안음으로피해자김사순씨는방금 룡정에와서 고소를 데긔하리라 더라(간도)

白米橫領하고서 强盜마저다고 혓고발하고

도로혀경찰서로

지난달 이십삼일 오후두사경에 강원도양양경찰서(襄陽警察署) 에서는 돌연동군토성면 원암리 (土城面元岩里)에거주하는리인 섭(李仁燮)(三六)을허위고발의혐 의로 인치하고 엄중히취됴한결 과동군 도천면장항리신흥사(道 川面獐項里新興寺)에서맛긴백 미이백륙십일두를 자긔가 방매 소비하고서 갑흘길이 업서고심 하다가할수 업시 강도를맛고 다고그가티 고발을 한것이라고 자백하얏슴으로 동서에서는 경 찰범처벌 규측에의하야 목하구 류에처하얏는데 불일간다시횡 령죄로 긔소가되리라하며 이허 위고발로 인하야 각경찰은한참 동안소란하얏다더라(춘천)

市場分區로 德川邑民間反目

긔성회편은군수에게질문 反對派에는非買決議

평남덕천군읍 시장분구(平南德川郡邑市場分區)문데는 당국의 처치로 따웃더욱 험악하게 되어간다함은 이미루루 보도 한바이며 더욱이군수박성규(郡守朴聖奎)씨는 자긔가한말도아니하얏노라하며반대파(反對派)가양보하야 문데가호의로 속히해결되도록 애쓰노라 하면서도 사실내용은 그와반대라하야 시 장분구긔성회(市場分區期成會)에서 역원회를 지난이십구일에 열고 군수의태도를 선명히알기위하야 여러가지사실로 군수에게 질문을하기로 하엿섯다함은 또한이미 보도한바어니와 지난 삼십일일 긔성회역원팔인 이군수를군령으로 방문하고최초에는군수도 분구를 찬성하노라하고반대파에대하야는말하기를소수라도반대가잇스면분구는 아니된다 하얏느냐 면장에게는 이문데를 자의로 해결치말라고 하얏든바 군수는전부 부인하얏느냐는등 사실을들어 질문하얏느냐 공정히해결하야주기를 바라노라하매 군수는사실자긔도 두차 반대파에대하야 양보를 … 하라고 일후산업과장이 온다음 에도 공정히말하고 한편파에 게도긔회를 차저양보하도록 할 터이니 여러분도다시잘타협을하 게 하라함으로역원들은다 응응 하고물러갓더라

反對派無信

역원들은 그날밤에다시 림시역원 회를열고 군수의 말한바와가티 다시 한번더 호의로 해결이될가 하야 반대파사오인을 역원들이 직접차저가 의론하야 보자고하 얏든바 그들은그러면 자긔네가 차저 가겟노라고 대답하고서 오 지아니 함으로 다시 밤을새워 기다렷스나 종시 오지아니 함으로 장래에모혓든 여러사람 은더욱분개하야 다음과가튼 사 항을결의한후 반닷게폐회 하얏 다더라(덕천)

중앙반대파들의 물건을 사지 말것 동시에 가튼갑시면 그 들에게 물건을 파지말것

시민대회를열고 금후의XX 을XX으로하게할것

德川郡下에 白雪이紛紛

일일아츰에

평남덕천군(平南德川郡)에는근 일봄날가티 더운듯 긔후가갑작 이치워지며 지난삼십일 밤에는 진장채소가 얼엇슬뿐외라 뜰밋 게를이전부얼어 금년처음의 어 름을보게되엇든바지난일일은이 른아츰부터눈이나리기시작하야 그날종일나리엇섯다더라

東門署에서 洪某引致

작이일아츰 大檢索結果

시내동대문서(東大門署)에서는 이일아츰에동서관내일대를전날 과가티 대검색(檢索)을행한 결 과동소문(東小門)안에서경상도 (慶尙道)출생의홍모(洪某)(二六) 라는청년을인치하야취됴하는중이 라더라

運轉手不注意 七歲兒轢死

연백읍내에서

지난달이십오일오전열한시경에 연백읍내 좌등상뎜(延白邑內佐藤商店)압헤서는 평양륙군비행 대(平壤陸軍飛行隊)의소속자동 차데삼륙호에 동읍내봉남리(鳳 南里)에사는 조선섭(趙燮燮)이 란녀자의 셋재아들 리돈식(李 敦植)(七)이란 어린아이가 치여 서 참혹히도즉사한비극이 연출 되엇섯는바전귀비행대자동차는 『까쓰린』을 살물뎍으로 그곳까 지왓다가 마츰점심(午食)을 먹 으라고 차를전귀 좌등상뎜압헤 뎡거하고 음식뎜으로 갓섯는데 그새에자동차가 커절로 나즌편 으로 굴러내려서 그와가티아이 를치는동시에 전신주(電信柱) 까지부러트린것 이라는바 그원 인은 아마운뎐수가 뎡거할때에 『부레키』를 잘주의해서 닷지안 헛든 관계인듯하다하며 동륙군 비행대에서는 그유족(遺族)에 게 금백원을위금이라고 주엇다 는바 그의어머니되는녀자는 엇 는힘을모르고 눈물가운데 지내 는중 이라더라(해주)

中國人店에窃盜

피해사오백원

황해도안악읍내 비석리(安岳邑 內碑石里) 중국인상뎜협무동(中 國人商店協茂東)에는 지난이십 구일밤에 절도가 주인잠든틈을 타서 상뎜뒷문을열고 들어가서 여러가지주단과포목(綢緞布木) 을롤로소이가 가져 갓다는데 주인들 은비로소 아츰에야알고 당디경 찰서에알리어 범인을엄탐중 이 라는바 피해는아즉미상하나 대 략사오백원가량이라더라(안악)

自働車에놀라 農牛도折脚

六十圓을賠償

경북안동(慶北安東)에서는이십 륙일오후다섯시경에본뎜(本店) 을대구(大邱)에두고지뎜(支店) 을안동에두고서일반화물(一般 貨物)의운수(運輸)를 취급(取 扱)하는남선운수주식회사(南鮮 運送株式會社)의화물자동차 이 백오십팔호가안동을떠나대구로 향하든도중 안동서약이마장 가 … 소는놀라다리를부러 … 금으로 륙십원을 지불하기로하 야 문데는락착되엇더라

戰爭과戀愛 【92】

金東煥 作 安碩柱 畫

거사(擧事)(一)

그럴때에 누가 너레빗석우에 성큼뛰어오르는 이가 잇다그는 춘삼이다

춘삼이는『여러분!』하고크게 한번소리치니 와글와글 하든그 만흔군중들도 조용하야지며 더 러는손벽도 치고또 우워 우워! 하고군소리도 처준다

『나는오늘 회사에 교섭을 갓 다온사람이오 회사에서는 요컨 번병남이쌔보다 돈백원을 더주 어삼백원식 위자료를 주기로 하고일이다 무페하게 되엇는데 웬창견이냐고 야단이엇소 그리 고삭전을 올려달나는것은 드틀 예가 되지못하얏다고 하며또광 부조합가튼 못된생각을 가잔단 테는 인뎡을 아니할수업다고 하오 그래서나는 이러케 말을하야보 앗소 위자료 삼백원으로 충분 해산을 식히겟다고 …… 하다면 이쪽 에서 삼백 원을 도로 내줄터이니 지배인이죽어 보겟느냐고 하엿더니 그놈이노 발대발하겟지요 또광부조합 은 원래이세상이 굶어야할 사람과 굶기는 사람의두가지로 나누어 된이상 굶어야할사람들이 굶지 안켓다고 커이쉬리 모아쉬의론 하는단데인데 무엇이 잘못되엇 는가하엿더니 그자는 로동자의 단톄는 의례히반항하는것이 목 뎍인이상 두어서못쓴다고 위협 하겟지요 나종에삭전 올려달라 는것도 지금금시세가 폭락하여 회사에서문을 다칠지경인데 철 업는소리말나고 도로혀 야단이 오여러분! 사오년을 참아오든 모든일은 결국이외라치오 우리 는주리다가 죽거나 광산이몬발 되어죽거나 아머로가면 어차피 죽는것만은분명하오여러분엇더 케하면조켓소 참말시언이 말이 나하여보소!』

하고바위에서뛰어내렷다 그의 말은일부러 침착하려고 애썻다

『제ー길할걸 그돈삼백원을도 로돌러보내자!』

『삭전을 올니기젼에는일하지 말자!』

『광부조합을 모든다니 그년석 들미친놈이오』

『커자는그래 굶어죽으란말이 냐그경칠놈들!』

하고목죽모양으로군중속에서 처각금 외마대반항의 소리가툭 툭튀어나오나 장차엇지 겟다는 대답은업다 그네들은 눈압헤오 늘죽은 동무의얼골과 어케죽은얼 골죽은사년에죽은임목동부수한 송장의얼골과 또굶주리고 떨고 안켯는종그러진 부모처자의 애 처러운모양과 날마다 광산에나 가학대를밧든 모든광경이 번득 번득보여질때에 분하고 슬픈생 각이몹시떠올랏스나 엇더케하 면그러케 미운회사를 익이어 갈가하는 방책은 막연하엿다 그 리게하는사람들에게대한반항과 래서한가지굶주리는사람들이굶주 원정이들을섯더니 누가

『여보게 그까짓지배인년석이무 얼아나우리김창재잇는데로가자 그년석하고 직접담판을하자!』

하는소리가나자

『그게조타!』

하고 군중의대부분은 손을내들 너 찬성하는 표를한다 그러나그 다음순간에는누구인지

『그러거든 두말업시우리모도 서울에 잇는놈과 엇더케 싸 우니?』

『안된다 김가는지금서울에잇 다』

『이케 또무슨 담판이냐 그냥회 사로가자 가서직접담판을하자』

『올타 케ー김부놈이래도못살 고 커래도못살바에 그러케나하 야보자 그래!』

여러사람은 점점 흥분하야진다 그네의 가라안젓든 피는커넉바 다의 조수모양으로 맹렬한힘으 로올니렴고잇섯다 여긔에는 누 가선동을하고 누가선동을 밧엇 다거나하는구별이업섯다모다커 가하고십든 생각을 자긔동무중 어느한사람이 말로만들어 부르 지첫승에불과하얏다

『그래그말이올라 어서가자!』

『그러자!』

하고 아울너웨치는 모든사람 의 주먹은장렬가티 다커쉬어첫 다 눈에는 살긔가뻣고숨도급허 다 그네여럿은 약속이나 한것가 티커ー리 산모롱이에 벽돌로호 화롭게지은 금광사무소를 쳐다 보앗다 흥빗에그집은 더욱눈부 시게찬란하얏다

運動競技

降雨로變更된 日割變更發表

第二日의經過

體育會主催蹴球大會第二日인二日은午前부터퍼붓는降雨로『한께임』만하고中止되고이마럼는데變更日割及相對는다음과가트며第二日勝頭戰의戰跡을살피보면아래와갓더라

中央2中東0

中央高普對中東學校戰은二日午前八時三十分에 球)玄正柱(線)申基俊。尹澤秀三氏審判 中央先蹴開始한바二對零으로中央高普勝

◇小學團◇(三日)安岳對西氷決勝(午前十一時) ◇中學團二回戰◇實專對五山(午前八時)徽新對培商(同九時)新義州對北農(同十時)◇中學準決勝◇中央對(實專對五山勝者)零時半(培商對徽新勝者과新義州對北農勝者)과의 相戰(午後一時)◇靑年團準決勝戰◇延專對同友(午後二時半) 普專對法政(午後三時半)

◇中靑團決勝=來五日午後一時부터開始하야同二時四十分에中學團決勝戰終了後靑年團戰이同三時로四時三十分頃에終了되리라더라

體育會蹴球大會 午後部續報

朝鮮體育會主催의第九回全朝鮮아式蹴球大會의第一日인一日의午前部經過는昨報한바와갓거니와同日午後部經過를記錄하면다음과갓다

青年團經過

延專6鐵道1

延禧專門學校對鐵道局蹴球戰은一日午後一時(球)李丙三(線)劉鎭基• 尹澤秀三氏審判 延專先蹴開始한바 六對一로 延專大勝(昨報七對一은 六對一의誤植인바訂正)

	GF	RF	LF	RH	CH	LH	RW	RI	CF	LI	LW
(延專)	鄭寅昇	李永善	李昌鎔	全基壽	李榮敏	劉約翰	金濟貞	劉南熙	白根元	金振爽	吳鳳煥
(鐵道)	鄭利亨	黃昌俊	方點男	崔光得	南相玉	千京大	金小得	全龍吉	金慶沼	宋仁煥	金壽體

普專2大豫0

普成專門學校對大豫戰은一日午後四時(球)玄正柱(線)劉鎭基金鍾萬三氏審判 大豫先蹴開始한바二對零으로普專勝

	GF	RF	LF	RH	CH	LH	RW	RI	CF	LI	LW
(普專)	盧佐根	金秉仁	金化泳	康恒潤	金元懿	朴基潤	車永愍	林龍業	安相敎	嚴同源	金東浩
(大豫)	崔鍾燦	李基鳳	朴延徽	美喜仔	林 禎	金泰昊	張晦善	朴基善	趙益俊	柳基春	盧潤俊

法政1漢陽0

法政學校對漢陽蹴球團戰은一日午後五時(球)李丙三(線)金鍾萬尹澤秀三氏審判 漢陽先蹴開始한바一對零으로法政勝(閉戰五時五十五分)(以上京城球場)

	GF	RF	LF	RH	CH	LH	RW	RI	CF	LI	LW
(漢陽)	李讓鏞	金必鉉	金貴榮	韓基昌	金正杓	閔丙鶴	崔點龍	曹泰煥	鄭漢甲	金鍾錫	韓公植
(法政)	孫貴成	金貞秀	李元吉	金東燮	田瓛耕	徐錫麒	田瓛弼	趙松植	李惠澤	金利息	李成實

小學團經過

西氷1龍江0

西氷庫普校對龍江公普戰은一日午後一時培材球場에서(球)金洪烈(線)李基東• 金永宗三氏審判 龍江先蹴開始한바一對零으로西氷普校勝

	GF	RF	LF	RH	CH	LH	RW	RI	CF	LI	LW
(龍江)	朴容德	宋昌洙	池七源	朴容萬	李昌龍	李貴輔	鄭圭鳳	許 盤	金長龍	金在璪	李章輔
(西氷)	崔順成	張熙亨	張德心	千命壽	金聖男	李得奉	朴勝國	李仁宰	白聖順	白命吉	金長守

西氷普校不戰勝

攻玉學校對西氷庫普通學校第二回戰은同一場所에서 午後三時(球)金洪烈(線)李基東•金永宗三氏審判攻玉先蹴開始한바西氷庫前半에『零』二點後半에一點『리드』하엿스나攻玉最後의七分을남기고棄權하니西氷不戰一勝되다(閉戰四時十五分)

安岳5興東1

安岳公普對始興東學校戰은同日同場所에서午後二時三十五分(球)金洪烈(球)李基東• 金永宗三氏審判 興東先蹴開始한바五對一로安岳公普校勝(閉戰三時十五分)

	GF	RF	LF	RH	CH	LH	RW	RI	CF	LI	LW
(安岳)	崔錫恒	金利亮	楊仁協	金明泳	朴洪仁	元道極	柳治浩	朴弘俊	崔成福	李正贊	金利俊
(興東)	超晩龍	崔億龍	崔興喆	徐得吳	崔貴辰	崔敏榮	盧龍奉	崔 榮	李吉伊	崔昌賢	崔鉌善

同友6龍東0

同友俱樂部對龍東蹴球團戰은同一場所에서午後三時(球)鄭寅昌(線)尹澤秀•金鍾萬三氏審判 龍東先蹴開始한바六對零으로同友俱樂部大勝

	GF	RF	LF	RH	CH	LH	RW	RI	CF	LI	LW
(龍東)	洪石極	金廣應	李寧動	黃甫龍	吳順福	韓熙信	金明伊	李已寧	洪俊杓	張辰甲	吳基榮
(同友)	金永熙	鄭元鉌	洪淳哲	美奉三	金貞植	權泰浩	洪鵬基	吳用八	李貞植	朴義淵	李鉉九

今日의運動

▲朝鮮體育會蹴球大會第二日午前八時 京城球場에서擧行

藥種貿易商 朝鮮京城 株式会社 新井藥房 南大門通
電話本局九〇四一•〇一八八 二三四四•八〇四八番 振替口座京城十六番
약은 쏙 弊店에
弊店과去來는 實로全朝鮮的으로 弊店商報 每月發行醫藥 家에限하야 無代進呈

目錄進呈 高級 반도萬年筆 京城鍾路二丁目 發賣元 東元商會

▲補欠 男女 生徒募集 ▲移轉擴張及新設補缺ノ爲メ
各科共無試驗許可ス◎本科九ヶ月速成科六ヶ月別科十五ヶ月 士科十二ヶ月英語科十二ヶ月短期卒業就職紹介學則郵劵三錢要ス
釜山牧島 元溫泉場 嶺南高等簿記學校

醫師 醫生 準備補缺生募集 詳細事는二錢切手添付次第進呈
平壤府將別里 私立箕城醫學講習所

梅毒藥 價 四圓五十錢 九圓
本劑는男女梅毒全治根新藥인 바一二三期梅毒六〇六號注射로無効한時와鼻無劑金石劑로無効한人과普通藥으로完治치못하고 十年以上된年久한梅毒에百發百中으로根治되는最高理想的梅毒藥이온대甭中毒이無한內服注射劑이올기絕對로再發치안습니다
麻病藥 價 八圓 四圓
本劑는男子淋疾과婦人오좀소래 膀胱炎、淋疾泊濁、尿道炎沙淋、血淋、急性淋疾、慢性淋病에特効根되는注射劑를內服케한新藥이라本社에서擔保로證明함
京城西大門町二丁目興化門前 半島製藥會社花柳病科
支店長社員募集
本社에서相當한資格이有한者로京城本社在勤을希望者는履歷書를提出할事身元保證金五百圓을要함月俸五十圓以上百圓外지支給함地方出張社員은保證金이無함
京城府西大門町二丁目 半嶋製藥合資會社

總督府及各道郡御指定 ◉於京城生産品評會 名譽賞金牌受領
ニノミヤ式 ニノミヤ式石油發動機 ニノミヤ式製粉精米兼用機 同セントリーユーガルポンプ 同バーチカルポンプ精米麥粟稗機各種製粉機各破價提供
4•5•6•8•10•15•20馬力 富士品庫在 (呈進錄型)
地方特約店募集
京城府西界洞三二 京城鐵工所 電龍山二三三番
京城驛前 京城鐵工所營業部 電本局九四一番

大正博覽會賞牌受領 拓殖博覽會賞牌受領 朝鮮物產共進會賞牌受領
呈進代無錄型
朴德裕洋靴店 京城寬勳洞一六九番地 電話光化門一八〇〇番 振替京城七九八番
過去二十餘年에信用으로一層主義를徹底케하야品質로는最高級洋靴로諸賢의期待하심을滿足케하나이다

朝鮮米에對하야 移入稅賦課를建議
帝國農會總會에서

旣報＝帝國農會十九回總會에서는米價政策에關한第八日食糧問題가論議되는此際에不可不統一的米價政策을樹立을必要가焦眉의急務라하야緊要한施設을하고貸付方法으로朝鮮米穀에國立倉庫를建設하는것外에三項을決議하얏는데그中가장우리로하야금注目을하게되는것은米價調節策에關한建議案이提出된것인데此目的은朝鮮及臺灣米는日本米에比하야生產費가적기때문에自然日本米를壓迫하기때문에將來兩者의生產費가僅少케될때外지移入稅를課하야달라는것이라더라

金融＝現著緩漫
前年同旬에比하야

銀行集會所調查＝京城組合銀行十月末決末은預金八千五百五十八萬二千餘圓、貸出六千九百六十萬二千餘圓으로前期(十月十五日現在)에比하야預金五百五萬八千餘圓減、貸出八十八萬九千餘圓增을示하얏다預金激減은通知五百十九萬六千餘圓의減少가主要原因으로貸出은手形貸百三十四萬二千餘圓、割引手形六十九萬圓의減少를除하고모다少額의增加를示하얏다前年同期와의比較는左와如하고預金은모다減少인데貸出은一千二十七萬圓의激增인데貸出의增加에不過하고金融은現著히緩漫하더라(單位千圓△減)

◇預金

		比前年同期
定期預金	[illegible]	[illegible]
當座預金	[illegible]	[illegible]
特別當座	[illegible]	[illegible]
通知預金	[illegible]	[illegible]
諸預金	[illegible]	[illegible]
合計	[illegible]	[illegible]

◇貸出

證書貸	[illegible]	△[illegible]
手形貸	[illegible]	[illegible]
當座貸越	[illegible]	△[illegible]
割引手形	[illegible]	△[illegible]
荷爲替手形	[illegible]	[illegible]
合計	[illegible]	[illegible]

◇手許在高

有價證券	[illegible]	[illegible]
預金高	[illegible]	△[illegible]
金銀有高	[illegible]	△[illegible]

◇備考

殖銀公共產業貸付 [illegible]
東拓金融部貸付金 [illegible]

低資配定率增加로 公共金利引下?
希望配合五割은困難

預金部低資運用委員會는三十一日에開催할豫定이든바形便上二日로延期된模樣이다그러나朝鮮關係의五百萬圓은이미諒解가되엿슴으로二日委員會에서正式으로承認될터이다今回低資五百萬圓에對하야特히注目할것은普通資金에對한低資의配合率을現著히만히하고公共團體의金利負擔을輕減하게하라는點이다 即例컨대殖銀에서는從來低資五分一厘의配分率을二割五分으로하고普通資金七分七厘(現行率)와配合하야七分四厘로貸出하고잇든바今回는配合率을五割로하고平均金利를七分以下로引下하라는것이다그러나此案은總督府及殖銀으로의希望에不過함으로結局配合率은三割假量으로落着되어平均金利도七分一厘九毛假量인約二厘強의利下를보게되는結果가되리라고觀測된다더라

各道의 肥料低資
融通額要求減少

來年度春肥資金의貸出額에對하야는當者各道融通豫算額을基礎로하야總督府에서東拓、殖銀當事者를召集하고協議하야大體로決定을보게되엿는바그것에依하면貸出可能額은六百五十萬圓이다그런데此에對한各道要求額은六百一萬五千圓으로結局五十萬圓假量의貸出金過剩을볼터이라더라

京城組銀 證券手持激增

京城組合銀行十月末現在手持資金은有價證券二千六百四十八萬三千餘圓、預入金高五百八十四萬一千餘圓으로前期及前年同期와의比較內譯은左와如하더라

(單位千圓△減)

		比前期	比前年同期
有價證券	[illegible]	[illegible]	[illegible]
預入金高	[illegible]	[illegible]	△[illegible]
金銀有高	[illegible]	△[illegible]	△[illegible]

有價證券의手持는漸增의一途인데前年보다實로一千百二十九萬餘圓의增加이다金銀有高는一千七百九十萬九千餘圓의激減을示하엿다此는各銀行이모다遊資處分難으로自然確實한證券에放資하도록된結果이더라

藏相의意嚮은 金解卽行을不肯?
銀行大會에할演說內容도 이問題에는觸치안홀모양

(東京電) 三土藏相은今月十三日에關西銀行大會에서할演說草案을審議하기爲하야一日午後四時부터藏相官邸에省議를開하얏는바時下財界로는金解禁卽行論이高調되어藏相의一擧一動이注視의的이되어잇는此際如何한程度로解禁問題에觸할지는가장愼重審議할必要가잇서約四時間에亘하얏스나決定하지못하고二日午後로미루엇는데藏相의意向으로서는金解禁卽行에는絕對反對오明年上半期까지에는解禁할意志를갓지안흔것갓고演說로는貿易狀況國際貸借比較等을述하야極히抽象的으로理論을說하고말것갓다고觀測하더라

豆粕肥效檢查

最近朝鮮內輸入豆粕의肥效率低下에對하야總督府肥料取締係에서는此의檢查施行에關하야여러가지로方法을研究中이든바그具體가決定되엇슴으로今月下旬頃부터勸業模範場及各道當局과聯絡을取하야實施하기로하얏더라

一、勸業模範場에서는安東輸入物의代表的인것及鮮地에搬出되는것에對하야貯藏試驗을할것

二、各道에서는朝鮮內에輸入되어販賣하는肥料商의分에對하야肥效率의試驗을하는同時에道郡、農會에서共同購入을한것에對하야도委託檢查를할터이라더라

더욱그檢查範圍는主로斤量、水分、窒素燐酸의含有量이될터이며잇스면油分에對하야도行할터이라더라

正金建値引上

(東京電) 正金은二日爲替建値를英米各[illegible]포인트式引上하야[illegible]

對米 四十六弗四分三
對英 一志十一片八分一

十月中 不渡職業別

京城手形交換所調查十月中京城不渡手形職業別은如左

◇日本人＝時計一 貸金一 洋服一 고무二 料理一 自動車一 綿紗一 新聞業一 米穀五 計十五

◇朝鮮人＝穀物六 雜貨一 衣服一 釀造三 果物一 鑛業二 印刷一 精米二 麥粉一 奈錦一 布木一 米穀五 計二十五

下旬荷動

十月下旬의局線內貨物輸送總量은十四萬四千七百五十五噸으로前旬에比하야一萬五千百七噸의增加를示하얏스나前年同期에比하야는約六千噸의減少이다前年은湖南線方面에서新穀이頻頻히出廻하얏슴으로急增하얏스나本年은此에反하야多少는出廻되나時期가幾分늣는氣味로如斯히減少가된것가트며大體로는順調롭게荷動이될것갓더라

金解禁論으로 地方銀行窮境
公債有價證券低落에

金解禁說로因하야公債及有價證券의市價崩落은顯著히나타낫다此等의所有銀行은非常한打擊을밧고資金需要의不振、貸出한金利의低下와相俟하야今期의銀行業績은顯著하게惡化케하는中인바有力銀行은從前부터所有한公債의買入價格이低하고또其後만히値下한償却을하얏슴으로이것으로써新規로買入한公債의値下로되는損을補塡할수잇슴으로그러케打擊은업스나地方銀行은償却이充分되지못하고더구나今春來新規에投機的買入을한公債가적지안흔故로今回의公債相場激落에激落影響을當한일이甚하고만일이대로期末外지公債市勢가回復하지안흐면欠損이잇슬情勢에陷하얏다더라

十月下旬在貨

十月下旬末의鐵道局消線在貨는上一萬百十二噸下六千三百九十六噸計一萬六千五百噸으로前年同旬末에比하야增加品種二十二減少品種八、數量으로는四千二百三十五噸增加의好況을示하얏더라

鮮銀券 一億突破
米資出廻增에

客月下旬以後南朝鮮方面의新米出廻漸增米穀資金需要를喚起하야資金移動이만케되엇는데鮮銀券은二日에繰越된帳末에依하면發行高一億七十二萬四千餘圓인前日보다다시九十三萬四千餘圓

使命에달아 金融에努力
◇山下商銀專務談

朝鮮의中央普通銀行이特殊銀行日本銀行支店과金融組合의兩挾이되어괴로운處地에잇다고宣傳되는바實際는그다지甚하지안타鮮銀殖銀其他와는條件이만허서困難하고金融組合은額에制限이잇서困難한等의原因으로高率의金을할수업시借入하는側은자금에도決코적지안타그러한側의金融을改善함이中央銀行의處地이다그方針으로營業하야갈생각도잇다此에對하야鮮銀과도만흔諒解가잇는바朝鮮銀行에서도그點은매우考慮하야長短을相補하야自己의손에미치는곳은中央普通銀行을通하야金融하기로益益힘을쓸意嚮인것갓다더욱은中央普通銀行이朝鮮의金融改善에가장貢獻하리라고할수잇다云云

金組令改正要點

金融調查準備會는二日부터金融組合會에對하야調查하기로되엇는데或은同時에손을대히리라고하든信託法規、無盡業令等은뒤로밀린模樣이다다만金融組合과關聯하는業務에境遇를審議할程度에그치고組合令과는直接關係가업스나此際金融組合이엇던方面으로進할지하는것도一次만할模樣이다더구나此는大體村落組合을增設하야區域을狹少케하야現在全世帶數의二割假量밧게組合加入者가업는것을增加할方針인것갓다또此際統制機關이速히말하자면所謂中央會의必要不要도論議되리라고하는것이明瞭치안타그러나아마議案에올으리라고觀測하는傾向이만코貯蓄銀行과金融組合과의關係가기흠으로貯蓄銀行令의實施를急히하는關係上金融組合令의審議도急히하는것도갓다此는金融組合에도貯蓄性의預金을取케하고當座其他의一般預金을取扱치안케될것갓다單只그境遇에銀行이업는地方의公共團體預金을어더케할지도都市組合에貯蓄預金을取扱케할지等이若干議論되리라고생각된다또非組合員의預金에對하야는組合令改正과同時에整理淸算等의境遇

優先

的措置를하리라이는一項도加入할터이라한다現在村落組合에서는非組合員의預金入割都市組合에서는五六割假量의步合을占하고그中村落組合의非組合員預金中에는公共團體의것이相當히多하다

가튼現狀은大體로維持하기로되어잇슴으로그다지큰變化는업다預金＝組合員、同家族、公共團體는無制限、非組合員은一人三千圓으로하고그總額拂込出資金、積立金、政府下付金을合計한二倍로하야서는아니된다貸出＝都市組合對物三千圓對人二千圓、村落組合對物五百圓對人二百圓그中貸出에對하야는對物、對人의合計로서貸出의最高限으로하야달나는希望이組合側에잇다現在는對物限度內에서對物對人을按配하기로되어잇더라

運合委員 比率決定

일즉부터運合委員制度의變更에對하야國際通運、國際運輸及合同委員側으로부터其數定을一任한鐵道局에서는其後研究에研究를더한結果今後運合을進行할運合實行委員의比率을左와가티決定하고一日午後二時朝鮮호텔에서鐵道局戶田理事가發表하엿더라

一、國際通運側 委員五名(中直轄店三名取扱店二名)
一、國際運輸側 委員五名(中直轄店三名取扱店二名)
一、右兩社의系統에屬치아니한中立委員六名(中日本人三名朝鮮人三人)

더욱右比率은同日明月館에서開會한運合委員總會終了後運合委員側만하얏다더라

宿題이든꼬무 輸出制限廢止

(倫敦卅一日發) 英領「마레-」半島의고무輸出制限은一日로부터廢止되엇다

東米理事長 突然辭表提出

(東京電) 東米取引所에서는十月限大受渡가完全히決濟되엇슴으로十月三十一日午後商議員을召集하고三浦理事長으로부터感謝하다는人事가잇섯는데此와同時에突然三浦理事長은上田常務의手許까지辭表를提出하고다시商議員會에도此를發表하기때에一同은狼狽하야同夜緊急重役會를開催하고協議한結果辭表의撤回를懇請하기로決하얏다는데辭表理由는公共機關인市場으로오래混鎖하야賣買兩者에게非常한困難을준責任을負한外닭이라더라

하다가는一朝의騰跌을當할지도亦未知이라고云云

今回反撥은 預想減收로

新甫發會後各地相場은俄然爆發되어阪地는三十圓五十錢外지當地는二十五圓八十五錢外지昂騰하얏다그原因에對하야는兩說이區區不一하나就中에根據될만한材料는朝鮮米의次回豫想이第一回에比하야三十餘萬石減收云云과日本米亦多大한減收를免치못할이라는臆測으로突然買煽하는同時에雷動的買物이現出하야不意의高價를演出한模樣이다果然硬派의豫想과如히暴騰을招致할만한減收를見하게될지아즉도疑問이업지아니함으로無謀히買進하지는못할것이며又는減收를信條로하야昂騰하얏다하면더욱이買進할餘地가薄弱하리라고云云

暴騰後反落은 相場의一原則

昨後場부터今前場에至하기外지高騰을告하엿다果然次回豫想의減收說이孩子의原因인지아즉確報키는難하나그外에는特記할强材가無함으로結局減收云云의裏因으로볼수밧게업다然而此減收說은벌서부터一般的으로豫測하든바임으로這般以來로相場에此行動을加한바잇섯스며今回에更히暴騰을告함을보면今後減收의發表를見한다할지라도更騰할지는못할것이며從하야新古米合流를作하야돌이어瓦落하기가十居八九일것임으로買方針을固執하는

期米
仁川期米 二日

	昨後止	今後止	比較
當限	[illegible]	[illegible]	[illegible]
中限	[illegible]	[illegible]	[illegible]
先限	[illegible]	[illegible]	[illegible]

前場續高

昨後場阪地三十圓三十九錢止와共히二十五圓七十三錢에頑强히場을止한當市場은今朝에入하야阪地初付三十圓三十九錢이昨止同樣의報를據하고二十五圓七十四錢에場을始한後阪地의稍漸五節五十錢의高價를伴하야八十五錢外지奔騰하더니五錢外지反落으로二十五錢外지低移하엿다가二十九錢에止場을告하야七節六十八錢으로七十一錢에場을止하니高低의差는十七丁이더라

仁의艄는四百五十八丁이더라

一節	[illegible]	[illegible]	[illegible]
二節	[illegible]	[illegible]	[illegible]
三節	[illegible]	[illegible]	[illegible]
四節	[illegible]	[illegible]	[illegible]
五節	[illegible]	[illegible]	[illegible]
六節	[illegible]	[illegible]	[illegible]
七節	[illegible]	[illegible]	[illegible]
八節	[illegible]	[illegible]	[illegible]
九節	[illegible]	[illegible]	[illegible]
十節	[illegible]	[illegible]	[illegible]

御大禮와 臨休期間決定

◇東京銀行團에서 東京銀行團은御大禮期間中臨時休業日에對하야協議한結果奉行當日은平常과가티業務를行하고還幸當日十七日은日本銀行도休業할터이라는데朝鮮에서는아즉協議는하지안핫스나日本과가티하리라더라

朝鮮米二回豫想 千三百餘萬石
比一回十六萬餘石減收

朝鮮米第二回收穫豫想은二日에發表되엿는데一千三百四十三萬一千四百三十九石으로第一回豫想高一千三百五十九萬石에比하면十六萬二千四百七十石의減少이라하며昨年實收高一千七百二十六萬餘石에對比하면三百八十九萬石의減少를示할것갓다고

大豆 賣買不成

三期共히依然賣買不成으로閑散裡에場을止하엿다

米豆餘話

▲今次의反撥原因은第二回豫想의減收를强材視함이라고硬派의一時的憑籍인가?▲減收說은旣往부터一般的으로濃厚하든바인데새삼스럽게硬材視함은엇지된일인가?▲此減收를材料로하야벌서暴騰을招致하엿스니今後에如干減收를見한다할지라도돌이어反落을示할지도亦未知

後場堅保

後場은二十五圓七十二錢으로初付하야三節九十錢外지上伸하엿더니다시四節부터低押하야結局六十錢으로低하게場을止하니高低의差는三十丁이더라

一節	[illegible]	[illegible]	[illegible]
二節	[illegible]	[illegible]	[illegible]
三節	[illegible]	[illegible]	[illegible]
四節	[illegible]	[illegible]	[illegible]
五節	[illegible]	[illegible]	[illegible]
六節	[illegible]	[illegible]	[illegible]
七節	[illegible]	[illegible]	[illegible]

大阪期米

前場

寄	當中		止	當中	
一節	[illegible]	[illegible]	六節	[illegible]	[illegible]
二節	[illegible]	[illegible]	七節	[illegible]	[illegible]
三節	[illegible]	[illegible]	八節	[illegible]	[illegible]
四節	[illegible]	[illegible]	九節	[illegible]	[illegible]
五節	[illegible]	[illegible]	十節	[illegible]	[illegible]

後場

寄	當中		止	當中	
一節	[illegible]	[illegible]	四節	[illegible]	[illegible]
二節	[illegible]	[illegible]	五節	[illegible]	[illegible]
三節	[illegible]	[illegible]	六節	[illegible]	[illegible]

大阪氣配 三十圓五十六錢

各地期米

	前場		後場	
東京	[illegible]	[illegible]	[illegible]	[illegible]
兵庫	[illegible]	[illegible]	[illegible]	[illegible]
下關	[illegible]	[illegible]	[illegible]	[illegible]
桑名	[illegible]	[illegible]	[illegible]	[illegible]

仁川 株式取引所 (三品?) / 仁川現物市場

▲賣方 ▲買方 取調高 帳入値段 出來高 合計 累計 [illegible]

同	四等	[illegible]
無檢查米		[illegible]
一等精白米		[illegible]
在來正租		[illegible]
改良正租		[illegible]
龍山大豆		[illegible]
長湍大豆		[illegible]
金川大豆		[illegible]
海州大豆		[illegible]
天安大豆		[illegible]

京取市場 株式 二日

京取短期取引

株名	前寄	大引	後寄	大引
京取	[illegible]	[illegible]	[illegible]	[illegible]
鐘新	[illegible]	[illegible]	[illegible]	[illegible]
大新	[illegible]	[illegible]	[illegible]	[illegible]
東新	[illegible]	[illegible]	[illegible]	[illegible]

前場保合

京取 一〇高 東新 二〇低 大新 保價

題重伸惱保合 兩方對峙競合

今朝前場은東新은昨後場强調이든機先東新은百七十一圓七十錢寄後五十錢一步가잇섯슴으로三十錢大引이고大新은八十七圓八十錢寄와四十錢大引二本이고鐘新은無商內오京取는二十三圓八十錢寄後七十錢大引인二本이더라

前場諸株步調

▲鐘新 [illegible] ▲大新 [illegible] ▲東新 [illegible]

東新水平運動

東新百六十五圓六十錢을低價로五六圓의戾返을보힌新東短期는百七十圓을中心으로保合하는形勢가濃厚함은果然前言及한바어니와七月의最高價百九十五圓에比하면무릇三十圓이나低한폭이다九十五圓이勿論過高하얏슴은今日의反動來에依하야首肯하게하는바要컨데

諸株位置低下

하고獨히東新만超然高를許하지안는다換言하면割高이엇든것이이제水平運動을한것에不過하다그런데더구나金解禁에威脅되어그時期가急하얏든것만은否定할수업는데再昨年末에百八十八圓을高價로하고昨年春의金融恐慌으로百廿七圓九十錢外지六十圓十錢의低下가잇슨데그가튼騷動에도不拘하고廿圓이案에서大底를보힌것으로써推察한다면

소리마클뿐이

오그러케無謀하게突落하리라고는생각되지안는다六十圓臺라고하면今春의價位이엇다當時財界와現在와는決코不良하다고만할

後場無味

大新 三〇低 東新 二〇高

步幅狹少裡에 結局保圈往來

後場은亦是大阪保合으로當所亦無味裡에東新百七十一圓三十錢寄와五十錢大引二本出이고大新은八十七圓十錢大引一本出이엇스며鐘新京取는無商內이더라

後場諸株步調

▲大新 [illegible] ▲東新 [illegible]

大阪短期株式

	前寄	大引	後寄	大引
大新	[illegible]	[illegible]	[illegible]	[illegible]
鐘新	[illegible]	[illegible]	[illegible]	[illegible]
久原	[illegible]	[illegible]	[illegible]	[illegible]
東新	[illegible]	[illegible]	[illegible]	[illegible]

出來高

▲長期 合計 累計 [illegible]
▲短期 合計 累計 二八八、九〇〇 五七〇〇

取調代引算定日步

株名	取組	大引	算定	日步
京取	[illegible]	[illegible]	[illegible]	[illegible]
鐘新	[illegible]	[illegible]	[illegible]	[illegible]
大新	[illegible]	[illegible]	[illegible]	[illegible]
東新	[illegible]	[illegible]	[illegible]	[illegible]

以上三日分日步

大阪短期步調

▲前場大新 [illegible]
▲前場鐘新 [illegible]
▲前場久原 [illegible]
▲前場東新 [illegible]
▲後場大新 [illegible]
▲後場鐘新 [illegible]
▲後場久原 [illegible]
▲後場東新 [illegible]

大阪長期株式

株名	前寄	大引	後寄	大引
鐘紡	[illegible]	[illegible]	[illegible]	[illegible]
同新	[illegible]	[illegible]	[illegible]	[illegible]
大株	[illegible]	[illegible]	[illegible]	[illegible]
同新	[illegible]	[illegible]	[illegible]	[illegible]
日糖	[illegible]	[illegible]	[illegible]	[illegible]
久原	[illegible]	[illegible]	[illegible]	[illegible]
新同	[illegible]	[illegible]	[illegible]	[illegible]
郵船	[illegible]	[illegible]	[illegible]	[illegible]
同新	[illegible]	[illegible]	[illegible]	[illegible]

東京現株

東株 [illegible] 同新 [illegible]

解禁時期가明

수업슬것이다當이어各方面이모다整理할것은大半整理가終了되엿스니今次金解禁에는銀行家가率先하야提唱한것을보아도알것이다더구나

年은어렵고明後年이안일가하는見解가各方面으로서매우宣傳되는것가튼바現內閣이存續하는동안은좀처럼그리타고斷言키는難하나近似한議論이라고하는一派도잇다何如間相場은一步强力이鈍함에不拘하고어대인지新價할形勢力을가진것가튼感이잇슴도多少此等의事情을反映함것갓다고보겟더라

株式

殖銀	[illegible]	同新	[illegible]
滿鐵	[illegible]	同新	[illegible]
東拓	[illegible]	同新	[illegible]
富士紡	[illegible]	日石	[illegible]
東取	[illegible]		

朝鮮銀行券

發行高 [illegible]
正貨準備高 [illegible]

日本銀行券

發行高 [illegible]
準備高 [illegible]
限外發行 [illegible]
貸出高 [illegible]

日本金利

	東京	大阪
無條件	[illegible]	—
翌日拂	[illegible]	—
普通物	[illegible]	—

對外爲替(鮮建値段)

倫敦 一志十一片
紐育 四六弗二分一
上海 七二兩

海外經濟

倫敦銀塊 二六片八分五
英米爲替 四弗八仙八分七
米棉 十錢高
印棉 四十錢高
스지-듀 一六三弗四分一
아나곤다株 八九弗四分三
紐育銀塊 五七仙八分五
對米爲替 四六弗四分三

綿絲 大阪三品

月限	前付	前止	後付	後止
十一限	[illegible]	[illegible]	[illegible]	[illegible]
十二限	[illegible]	[illegible]	[illegible]	[illegible]
一限	[illegible]	[illegible]	[illegible]	[illegible]
二限	[illegible]	[illegible]	[illegible]	[illegible]
三限	[illegible]	[illegible]	[illegible]	[illegible]
四限	[illegible]	[illegible]	[illegible]	[illegible]
五限	[illegible]	[illegible]	[illegible]	[illegible]

橫濱生糸

	前場	後場
當限	[illegible]	[illegible]
先限	[illegible]	[illegible]

延取引

群山 賣買高 二萬七百石

	寄付	前止	高値	安値
十一中	[illegible]	[illegible]	[illegible]	[illegible]
十一末	[illegible]	[illegible]	[illegible]	[illegible]
十二中	[illegible]	[illegible]	[illegible]	[illegible]
十二末	[illegible]	[illegible]	[illegible]	[illegible]

大邱 賣買高 [illegible]

	寄付	前止	高値	安値
十一中	[illegible]	[illegible]	[illegible]	[illegible]
十一末	[illegible]	[illegible]	[illegible]	[illegible]
十二中	[illegible]	[illegible]	[illegible]	[illegible]
十二末	[illegible]	[illegible]	[illegible]	[illegible]

釜山 賣買高 五千七百石

	寄付	前止	高値	安値
十一中	[illegible]	[illegible]	[illegible]	[illegible]
十一末	[illegible]	[illegible]	[illegible]	[illegible]
十二中	[illegible]	[illegible]	[illegible]	[illegible]
十二末	[illegible]	[illegible]	[illegible]	[illegible]

京城綿糸布市價

▲綿糸 太鼓印、不老草、三角山、三A、大A、長鼓、鷲、[illegible]
▲綿布 巾巾(十六手)、飛犬(十六手)、[illegible]
▲晒金布 [illegible]
▲晒木綿 [illegible]

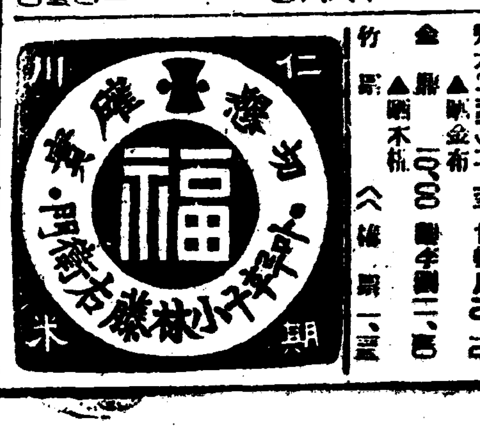

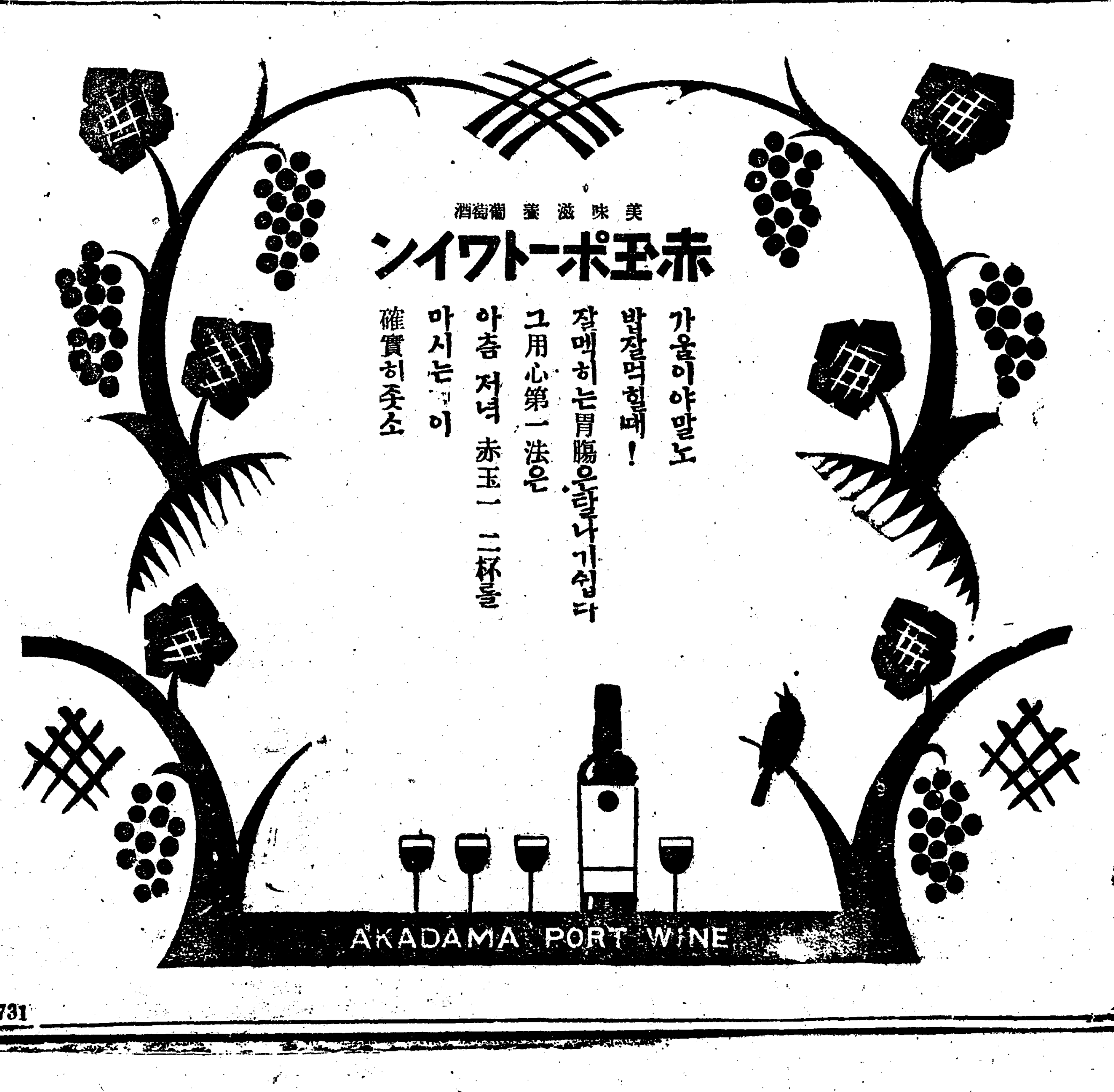

가을이야말로
밥잘먹힐때!
잘먹히는胃腸은탈나기쉽다
그用心第一法은
아츰 저녁 赤玉一 二杯를
마시는이
確實히좃소

731

152

如何한拙者라도 이놈무섭다고
다라나는 곱불귀신
ハカリ印の
ヘブリン丸
헤부링
感氣와身熱에는저울노단것가티
責任分量으로훌륭이마집니다
▲各地藥店에有함、定價、廿錢부터一圓外지▼
大阪市 參天堂株式會社 北濱發賣